AÑO NOVENO. — Núm. 2.944 Dirección, Redacción y Administración: AVENIDA DE MAYO 769 (Porte pago) Buenos Aires, Sábado 10 de mayo de 1924

Todas las cartas destinadas a la Redacción deben ser dirigidas al director

Como el diario no puede responsabilizarse por los manuscritos que se le envíen, ruega a los autores guarden copia de ellos.

Dirección Telegráfica: EPOCA, Buenos Aires.

Teléfonos: U. T. Administración 7370, Avenida: Administrador, 7373 id.; Director, 7375 id.; Redacción, 7372 id.; Publicidad, 7371 id.; Redacción, 7374 id.; con 20 aparatos internos.

Cooperativa: 3927, Central.

La Epoca

PRECIOS DE SUBSCRIPCION

CAPITAL

$ m|n. $ m|n. $ m|n. $ m|n.
Por mes 2.50. Trimestre 7.50. Semestre 15. Año 28

INTERIOR

$ m|n. $ m|n. $ m|n.
Trimestre 7.50. Semestre 15. Año 28

EXTERIOR

$ oro $ oro $ oro $ oro
Por mes 2.50. Trimestre 7.50. Semestre 15. Año 28

Número del día, 0.10. — Número atrasado (dentro de los 30 días), 0.20. Pasado el mes $ 0.50 el ejemplar.

UNICA EDICION

1º DE MAYO DE 1924

La ley 11.289

El Poder Ejecutivo aún no se ha compenetrado de la situación desairada en que le colocan sus contradictorias actitudes, con motivo de la aplicación de la ley 11.289.

Creíamos que había puesto punto final a las controversias cuando ya se hace sentir, nuevamente, su inexplicable vacilación; causa de las causas en las perturbaciones sociales que acaban de ocurrir.

El país vivió en perfecta calma cuando el actual presidente se hizo cargo del gobierno. El principio de justicia, que es el fundamento esencial del Estado, era verificado en la República por la pujanza de la Unión Cívica Radical, y los conflictos todos se habían resuelto en las soluciones que traducían un espíritu de amplia armonía entre todos los intereses.

Este concepto llevado a la práctica en horas difíciles, trajo como resultado una verdadera tranquilidad social, y el país se hallaba entregado a la restauración de sus fuerzas, afectadas por los factores universales de desequilibrio económico, sin más exigencias que la del imperio de reglas afianzadas con tantos sacrificios.

Creíamos que esta conquista era definitiva, pues la Unión Cívica Radical había llevado a la suprema magistratura a su miembro destacado de sus filas, con la esperanza de que cumpliera el sagrado mandato que definían sus ideales, y reclamaban los pueblos que en ella depositaban sus anhelos de patria y de grandeza.

Desgraciadamente los acontecimientos se encargaron de señalar el yerro, y de buenas a primeras, cuando todo hacía esperar que, dado el caso, se aplicasen las mismas normas y se buscasen las mismas soluciones armónicas, se tuvo la evidencia de una actitud distinta, por la contradicción de los principios que la fundamentaban, y la ligereza con que se sacrificaban los ingentes intereses comprometidos en la cuestión.

Son millones de pesos los que se han perdido en las sucesivas incidencias de la aplicación de la ley 11.289. Son millares las familias afectadas por las dolorosas repercusiones del conflicto. Es todo el país convulsionado en las fuentes de sus energías vitales, por la extraña conducta de los gobernantes que van perdiendo por instantes, como navío desmantelado por la tormenta, los gajes de la confianza pública, y el soporte de las fuerzas a que debe su origen.

Dese cuenta el señor presidente del extraviado camino que sigue. Corrija su orientación. Interprete el sentimiento de las masas, ausculte sus opiniones, acuda — en una palabra que todo lo dice — a la Unión Cívica Radical, y abrevese en ella de aquel espíritu que vivificó a la justicia, por obra de las soluciones que la realizaban y en mérito de un sereno ideal de armonía y deje que las puertas del palacio económica que arrancará de raíz la causa de los males que el país experimenta.

Llame a sí a todos los interesados, las soluciones que realizaban a la justicia gubernamental sean el paso obligado para los que buscan en los poderes públicos una autoridad que lo es, tan solo por el consentimiento de los que la reconocen en sus patrióticos y magnánimos decretos.

Así lo entendía el anterior gobierno, y así lo expresaba, cuando en palabras de bronce decía que los desvelos de los magistrados no habían de cesar mientras bajo la bóveda del cielo argentino se oyese el lamento de un desamparado.

Suspenda los efectos de la ley y que el Congreso que es quien debe estudiarla, llame a sí a los que interesados en ella aporten el concurso de sus opiniones y de sus anhelos.

Hipólito Yrigoyen

A nuestro difundido y prestigioso colega "El Heraldo" de Concordia, que hace honor a la prensa entrerriana y argentina por la elevación de sus conceptos y la valentía y galanura con que está redactado, pertenece el brillante editorial que transcribimos y que revela un alto y justo pensamiento que sabe valorar la significación nacional e histórica de la democracia que vivimos fruto único y exclusivo de la Unión Cívica Radical contra la que no prevalecerán las maquinaciones y perversidades de los contubernios, ni los círculos:

"En estos momentos en que la oposición en su característica desorientación y maquiavelismo, lucha por sembrar divisiones en el campo radical explotando las ambiciones personales de políticos impacientes y como tal interesados en que se produzca una escisión, han creído oportuno auspiciar la formación de un grupo donde puedan "cunjar" sus codicias, disfrazadas de impulsos patrióticos. Simulación de acción, simulación de sentimiento, simulación de partidismo, de los que, incomprensivos de su verdadera situación política, se creen con valores suficientes a producir un dinamismo capaz de formar núcleos con la consistencia y contextura que pudieran considerarse como partidos a realizar una trayectoria.

"Pero no han de realizarse sus designios. El grado medio de cultura nacional es superior a lo que juzgan los políticos mediocres. Ya hay un criterio, una opinión que auscultar para la acción política. En los pueblos atrasados, la forma de encarar la acción política era y fué impartiéndola de arriba. Un núcleo, selecto o atrevido, pero siempre director tenía que pensar para las masas; hoy las masas sienten profundamente y quieren imponer su voluntad, que es el fundamento de la democracia que todos los días se afirma más en la conciencia ciudadana. Cuando un pueblo llega adonde hemos llegado nosotros no se improvisan, no se pueden improvisar partidos, como no se puede ser director, no se puede ser jefe director, por combinaciones de círculo, por resoluciones de comités, por disposiciones de actas.

"Dentro de todas las contingencias, dentro de todas las dificultades transitorias, y de todos los episodios, serán y continuarán siendo partidos los que fundamentan su existencia en ideales y aspiraciones tanto más elevadas, tanto más íntimas, con mayor fuerza de adhesión y más claridad de marcha. Y más aún si un partido determinado en cualquier estado y situación en que se encuentre. Y por elementerpretar y sentir esos ideales que son el motivo de su existencia, si ese jefe quiere dirigir auscultando el alma colectiva de su partido, ese es invencible e indiscutible en cualquier situación que se encuentre. Y por elemental que sea recordamos una vez más a los que quieren olvidarlo, que para suplantar un hombre, un jefe consagrado por la voluntad de un partido, se precisa además de la voluntad de ese partido, el hombre capaz de merecer ese cambio por meritos indiscutibles, y si bien en los pequeños escenarios, en los puestos secundarios se puede actuar con ficción, a las grandes alturas no llega más que la verdad en brazos de la verdad.

"Las inquietudes de la hora actual no pasarán antes de coordinar el inicial esfuerzo. Ya estarán heridas en su base las agrupaciones que quieran ir contra la lógica.

"Las tendencias "personales" de grupos que quieren atacar la hermosa realidad que denominan "personalismo" son sencillamente utópicos. Lo que se quiere denominar "personalismo" es el más alto exponente de cohesión política; es la aceptación del jefe real de un partido que tiene que serlo por su voluntad y contra ella, porque es la voluntad del partido que ha llegado a la comunión de ideales con el jefe que cada día de su vida ha sido una afirmación, una definición. Y pensemos con sinceridad, que en nuestras filas no se ha delineado aún el heredero de ese mandato capaz de poder siquiera interpretar en forma completa la dirección del jefe que manda obedeciendo, que no puede ser mudado porque no puede ser superado.

Esperemos serenos y tranquilos en medio de todas las claudicaciones, en medio de todas las deserciones, tengamos la seguridad de que, llegado el momento, se repetirá la frase de ayer "adelante los que quedan" por el único que puede pronunciarla con todo su valor y con todo su egregio simbolismo.

Ecos de la trasmisión del mando en Santa Fe

Hoy se trasladó a Rosario el gobernador Dr. Aldao y sus ministros

SANTA FE, mayo 10. — En los trenes de anoche, partieron para sus respectivos departamentos, las numerosas delegaciones que vinieron a esta capital, para concurrir al acto de la trasmisión del mando.

A las 17 horas se realizó en el salón de actos de la gobernación la toma de posesión de los ministros Urdaniz, Araya y Antille. Con la formalidad de estilo el gobernador Aldao tomó juramento a los nuevos ministros quienes recibieron el saludo de sus numerosos amigos. El ex gobernador doctor Mosca asistió al acto, firmando el acta respectiva conjuntamente con los señores Aldao y Cepeda, ministros entrantes monseñor Canale, señores Ricardone Costa, Medieta y Mieli.

Acto seguido fueron a sus despachos donde les fueron presentados los empleados respectivos. El gobernador doctor Aldao permaneció largo rato departiendo con sus amigos hasta las 19 horas en que se retiró a su domicilio.

Por la noche asistió a la función de gala que en su honor se realizó en el teatro municipal. Después de la función asistió al baile de gala en el Club del Orden.

SANTA FE, mayo 10. — El nuevo gobernador doctor Aldao ofreció a mediodía un almuerzo al gobernador de Entre Ríos, señor Ramón Mihura, quien llegó a ésta acompañado por el vicegobernador señor Enrique Pérez Colmán, y sus miembros.

Concurrieron a dicho almuerzo las siguientes personas:

Ramón Mihura, N. Beascochea, J. Aguerre, Pérez Colmán, José Codoni, Eugenio Puccio, jefe del 12 de infantería, teniente coronel Alvarez, teniente coronel Sarmiento Laspiur, doctor Enrique Mosca, Roque Coulin, Patricio Díez, C. Pita, Natalio Ricardone, Clorindo Mendieta, Juan Cepeda, Luis Bruno, Néstor de Iriondo, Antonio Julián Tolrá, Edmundo J. Rosas, Luis Urdániz, Diógenes Antille, Agustín Araya, Bartolomé Aldao y Vitaliano Vives.

A las 16 horas regresaron a Paraná el gobernador de Entre Ríos, señor Mihura; el vicegobernador, don Pérez Colman; los ministros Aguirre y Beracochea y el secretario del primero, señor Campos, venidos expresamente a asistir al acto de la transmisión del mando gubernativo. En el puerto fueron despedidos por el gobernador saliente y el entrante y los ministros, además de otras personas de significación.

VIAJE DEL DOCTOR ALDAO A ROSARIO

SANTA FE, mayo 10. — Se trasladó hoy a Rosario, el gobernador doctor Aldao, acompañado por los ministros y otros funcionarios.

En esa ciudad pondrá en posesión de la jefatura política al señor Ricardone, quien viaja con la comitiva

La aplicación de la ley de jubilaciones núm. 11.289 en la provincia de Buenos Aires

En su nota - réplica a la comunicación del ministerio del Interior, el P. E. se ratifica en su resolución de no realizar acto alguno en relación al cumplimiento de la ley en el territorio de la Provincia, de acuerdo con la tésis sostenida

LA PLATA, Mayo 9 de 1924. — A S. E. el señor ministerio del Interior. — Doctor Vicente C. Gallo. — La contestación de V. E. a la nota de este gobierno fechada el 30 de abril, sobre el alcance jurisdiccional de la ley número 11.289 no ha satisfecho, sin duda alguna, mi finalidad.

"En definitiva, la decisión a la cual deseaba llegar, para desvanecer las incertidumbres y preocupaciones del comercio la industria y el trabajo, expuestas en presentaciones a este Poder Ejecutivo, y para prevenir posibles perjuicios de futuros dobles aportes, consistía substancialmente, como surge de la nota mencionada, en ofrecer a la provincia la oportunidad de acogerse a los beneficios de la ley 11.289, por vías constitucionales. Involucraba, pues la exigencia de una decisión explícita del H. Congreso, a cuya próxima apertura me referí: tal decisión podía surgir, ya del movimiento de opinión resultante, ya de alguna iniciativa del P. E. Nacional.

"La coincidencia de opiniones entre el Poder Ejecutivo de la Nación y el de la provincia en el sentido de que la ley no es aplicable a todo el territorio de la república, indudablemente hubiera evitado posibles conflictos de legislación, dejando a salvo firmes conceptos institucionales. Pero mi petición, dirigida a V. E. y destinada al gobierno federal en ejercicio de derechos elementales, expresamente enumerados, pudo tener, en cualquier sentido, soluciones constitucionales de parte del Poder Ejecutivo de la Nación, a mérito de sus facultades reglamentarias y colegisladoras (artículos 68 y 86, incisos 2o. y 4o. de la Constitución Nacional).

"No ha sucedido así, sin embargo. La resolución adoptada por V. E. en este asunto, ajeno por completo al régimen económico y administrativo del Departamento del Interior, sin una determinación gubernativa ni conocida en forma oficial, ni mencionada en la nota que tengo el honor de contestar, no tiene, en mi concepto, el carácter de un pronunciamiento definitivo y firme.

"V. E., no obstante, robustece mi argumentación al referirse, como también tuve oportunidad de hacerlo en mi nota anterior, a la concedida incidencia parlamentaria en el H. Senado, después de la sanción de la H. Cámara de Diputados sin informe ni debate alguno explicativo del alcance jurisdiccional asignado a la ley, pues ello ilustra las observaciones ofrecidas por la misma, en relación a los altos principios que informan mi actitud, y a los cuales V. E. manifiesta que el Poder Ejecutivo Nacional no es ni puede ser indiferente.

"No ha estado, ni está en el ánimo de este Poder Ejecutivo, polemizar sobre materia constitucional. Sus actos, en la emergencia, se han inspirado en conceptos fundamentales de gobierno, ajenos a prejuicios personales, finalidades políticas o exteriorizaciones públicas. Y, seguramente, a tan elevados móviles no han de restar trascendencia los propósitos inopinadamente atribuídos por V. E. en el párrafo final de la nota que contesto, los cuales constituyeron un agravio tan injustificado cuanto inaceptable.

"A no promediar tal interpretación, cuyo rechazo impone mi honrosa investidura, salvada como lo ha sido toda responsabilidad gubernativa, habría terminado la actitud del Poder Ejecutivo de la provincia.

"Pero en el referido párrafo final, intenta V. E. solidarizar, ante la opinión pública, a este Poder Ejecutivo con las recientes huelgas, como si el gobernador de Buenos Aires hubiera estado al acecho de las dificultades surgidas, para sumar a ellas una abierta actitud de resistencia a las leyes de la Nación.

"Y llega a mis manos esta nota, precisamente cuando terminados los movimientos de resistencia, puedo afirmar que hasta los abnegados y modestos guardianes del orden, sacrificaron la propia vida, en cumplimiento del alto y sagrado deber confiado a su lealtad.

"Llama V. E. "posición excepcional", aparentemente al margen de toda lógica, a la adoptada por el Poder Ejecutivo provincial, sin consideración respecto de los deberes públicos emergentes de la representación de una autonomía local, ejercitados con prescindencia de propósitos ajenos a la práctica del sistema federativo, consagrado por la constitución de la República.

"Pudo V. E. calificar dicha posición de excepcional por lo respetable, cual respetable fuera la posición de V. E. al oponerse en el H. Senado de la Nación, a la ley 11.289, en sus alcances provinciales; y como debe ser respetable — a pesar de discrepancias notorias — la actitud de V. E. como ministro del Interior, al afectar las autonomías legislativas de las provincias, tan celosamente defendidas en aquella oportunidad.

"Hablo desde un sitial histórico. Desempeño por voluntad del pueblo de Buenos Aires, el cargo de gobernador. Estoy compenetrado de los deberes y responsabilidades que me incumben. Traicionaría el pasado de la provincia, cuyo papel fuera preponderante en el afianzamiento del sistema federal, al declinar su gloriosa tradición, y preferiría, sin la más leve duda, volver a la vida privada, antes que aceptar situaciones equívocas o desdorosas en el desempeño de mi mandato.

"El Poder Ejecutivo no niega su concurso a la ley número 11.289, a pretexto de vacilaciones sobre sus alcances jurisdiccionales, por cuanto conoce bien el camino a seguir judicialmente en procura de soluciones institucionales; lo niega en razón de principios constitucionales inalterables. La ley no es, a su juicio, de carácter general para todo el territorio de la Nación, no solamente por que no lo prescribe, sino también porque los decretos reglamentarios no le establecen, ni podrían alterar sus términos, otorgando una jurisdicción más amplia que la estatuída legítimamente por el H. Congreso.

"V. E. encuentra sugerente la actitud del Poder Ejecutivo de la provincia, en presencia de una ley promulgada hace seis meses y señala una aparente contradicción entre el silencio de ayer y el pronunciamiento de hoy. Tal contradicción no existe, si se tiene en cuenta que el Poder Ejecutivo Nacional suspendió por decreto los efectos de la referida ley hasta el 1o de abril. El concurso provincial ha sido negado previo el estudio meditado y sereno impuesto por la importancia del asunto, cuando fué requerido por el Ministerio del Interior, a nombre del presidente de las Cajas de Previsión Social.

"Hay, finalmente, en la nota de V. E., un concepto inexplicable, en la vida de relación institucional, propia de todo sistema federal de gobierno; concepto grave, por sus términos litorales, y por las suspicaces apreciaciones a las cuales se presta.

"Dice V. E. textualmente:

"El Poder Ejecutivo de la Nación toma nota, a los fines institucionales que corresponda, de que el "Gobierno de la Provincia de Buenos Aires, definiendo con su actitud, una posición excepcional, niega su concurso para el cumplimiento de la ley de la Nación número "11.289."

"Vivimos, señor ministro, un momento institucional difícil y complejo. La historia debe ejercer sobre los gobernantes el doble influjo del consejo y de la responsabilidad. Ella ha formado, a través de horas cruentas, desde Caseros hasta Pavón, por obra de la provincia de Buenos Aires, una tradición federal sólidamente consolidada.

"La estructura del sistema, realmente admirable, requiere para la paz de las instituciones y el orden interno, una sabia y bien inspirada aplicación. Sobre los prejuicios, deben estar los principios; sobre los hombres, los acontecimientos. Los gobernantes pasan, pero sus actos públicos son imperecederos.

"Por respeto propio y honor de su investidura, no puede vincularse el nombre de un gobernador de provincia, a una incidencia que lesione su autonomía, sin la condigna protesta institucional. No tiene esta nota otro alcance, que el de documentar un hecho para la historia política del país. Su Excelencia, el señor presidente de la República, ha de compartir esta opinión como primer ejecutor de la constitución nacional.

"Una disposición "sui géneris", la del artículo 110, otorga a los gobernadores, el carácter de "agentes naturales" del Gobierno Federal para hacer cumplir en primer término la constitución, y luego las leyes de la Nación. Dentro del sistema federativo, ni los poderes nacionales, ni los provinciales son absolutos. Se hallan limitados por principios básicos de la organización nacional, a través de los cuales deben interpretarse. El mencionado artículo 110 no significa supeditación, ni dependencia; y su alcance debe ser fijado, según lo expresara un distinguido constitucionalista argentino, como parte integrante de un conjunto sistemático y armónico de preceptos, los cuales deben complementarse, explicarse y no repudiarse. Si el gobierno nacional pretendiera o amenazara con la subordinación, o si el gobierno provincial se dispusiera a acatar mandatos derivados del ejercicio de poderes no delegados por la constitución al Gobierno Federal, habría desaparecido, en uno y otro caso, totalmente, todo concepto de autonomía local.

"Dentro de este orden de ideas, si el Poder Ejecutivo de la Nación considera que la ley 11.289 es aplicable al territorio de esta provincia, los conflictos de orden institucional o civil que tal criterio provocase, tendrían su decisión definitiva otorgada por el más alto tribunal de justicia del país; pero, hasta tanto la interpretación en dicha instancia se produzca, el Poder Ejecutivo en salvaguarda de principios fundamentales, procederá de acuerdo con la actitud ya anunciada, de no realizar acto alguno, que comprometa su posición de representante de una provincia, con facultades legislativas propias e indelinables.

"Saludo a V. E. con distinguida consideración.

José Luis Cantilo.
JOSE OSVALDO CASAS."

El ferrocarril boliviano

Hoy se inaugura la línea férrea de la Quiaca a Tupiza. El hecho es en sí de una extraordinaria importancia, porque, una vez terminado el tramo que falta desde Tupiza hasta el km. 43, quedará establecida la circulación ferroviaria internacional boliviana con la República y se habrá dado un inmenso paso en materia de progreso económico y enlazamiento cultural.

Debemos hacer constar que durante el gobierno del doctor Yrigoyen fué [illegible] nosotros comenzó a tecciación y terminación de redes ferroviarias que restablecen la unidad esencial económica de las regiones del norte, así como la vinculación con los países hermanos, coadyuvando a su engrandecimiento.

La embajada argentina que en 1917 concurrió a Bolivia, en ocasión de la transmisión del mando, nizo públicos dichos propósitos y durante los años del conflicto europeo, el gobierno argentino facilitó cuanto elemento tenía a su alcance, para que no se paralizaden los trabajos preparatorios de la gran obra, inaugurándose entonces, el puente sobre el río La Quiaca, y llegando la punta del riel hasta Villazón.

No puede ser más grato el día de hoy para quienes, entonces, sólo veían el comienzo de un larga e ímproba tarea. Justo es regocijarse al contemplar que la ejecución de aquellos propósitos contribuye al afianzamiento de las relaciones entre países llamados, por la Providencia y la naturaleza a disfrutar en paz del fruto del trabajo de sus hijos.

Una medida peligrosa

El ataque contra la Caja de Conversión

Funestas consecuencias puede tener para la economía nacional la imprudente resolución de sustraer una fuerte suma al encaje metálico de la Caja de Conversión para satisfacer el servicio de la deuda exterior. Se trata una operación peligrosísima, que no alcanzan a justificar los enredados y sofísticos fundamentos del decreto que la autoriza. Al meter la mano en la Caja de Conversión rompiendo la clausura que sella sus puertas, el P. E. ataca temerariamente las bases mismas de nuestra situación monetaria y conspira contra el estado económico del país, defendido, precisamente, por el intangible tesoro que garantiza nuestro medio circulante y nos pone al amparo de las contingencias siempre posibles en el comercio internacional.

Nada justifica la imprudente operación. El hecho de que las letras sobre los mercados extranjeros se coticen con prima y que su adquisición importe un quebranto para el país no basta, ni siquiera remotamente, a fundar una medida que sembrará desconfianzas y recelos en la plaza comercial, conduciendo el giro económico nacional hacia un terreno aleatorio y vacilante. El alza en el tipo del cambio es un alea que corre todo prestatario y que se cuenta siempre al hacer uso del crédito público. Nuestro gobierno debe aceptarlo como una condición onerosa del momento, pero sometiéndose a ella antes de substraerse a sus consecuencias, mediante un recurso que implica inferir a la economía del país una lesión mucho más grave, de trascendencia más profunda, que el perjuicio venal más o menos considerable que puede representar la diferencia a pagar en la toma de letras. Evidentemente, ni el Ejecutivo ni los directores de sus finanzas han meditado sobre las repercusiones seguras del acto cuya realización se acaba de resolver. La clausura de la Caja de Conversión obedeció a razones de defensa económica que todavía subsisten en todo su vigor. Las diversas tentativas hechas para obtener su reapertura han sido rechazadas en el Congreso bajo las instancias de las conveniencias del país. Hasta ahora nadie ha demostrado que pueda restablecerse sin grave riesgo el régimen de la ley de conversión; en cambio, no sólo los banqueros de la plaza sino los especialistas extranjeros que nos han visitado, convienen en la necesidad de mantener indefinidamente el "statu-quo" como valla segura que ampara la actividad normal de nuestras fuerzas económicas.

Se dirá que el Ejecutivo no reabre la Caja sino que toma una mínima parte de su tesoro para saldar sin mayor quebranto los servicios de la deuda. Peor que peor. Al proceder de esa manera el Ejecutivo viola en provecho suyo la obligación legal contraída de guardar intacto el encaje metálico entregado en custodia a la [illegible] de irritante privilegio, que mientras la Caja permanece cerrada para los particulares se entreabre bajo los conjuros del Ejecutivo cada vez que éste considere necesario movilizar su oro. La simple enunciación del hecho expone su gravedad. Apoderado facultativamente el Ejecutivo de las llaves de la Caja queda a su exclusivo arbitrio el fijar las circunstancias en que podrá hacer uso de ellas. Hoy mete mano en la Caja para satisfacer los servicios de la deuda; mañana lo hará otra vez por un motivo distinto y en esa forma se iniciará un drenaje de metálico cuyas consecuencias nefastas no se pueden calcular. Esta clase de actos son un resbaladero que se sabe donde comienza pero que no se puede prever donde terminará.

Lo mejor, entonces, lo legal y lo prudente es abstenerse de tan peligrosos juegos que encierran una profunda responsabilidad. La conservación del encaje metálico fué motivo preferente de los desvelos y preocupaciones del anterior gobierno, el cual, con patriótica visión de los hechos, guardó intacto ese tesoro como resguardo supremo de la prosperidad del país.—No se comprometa esa obra de energía y de paciencia con un acto despremeditado y fatal. Todavía está a tiempo el Ejecutivo para dejar en suspenso los efectos de un decreto que ha sido recibido con asombro y disgusto en los círculos financieros y comerciales de la plaza. Ojalá recapacite sobre el caso y corrija el tremendo error en que le hacen incurrir los directores de sus finanzas.

Conceptos y lenguaje

"La Nación", cree que el pueblo argentino ha perdido la memoria y que puede permitirse el desplante audaz, de que hace alarde atribuyendo a determinada época, falta de respeto y decoro en el lenguaje, como signo de incultura, que hubiese avasallado la característica moderada de otros tiempos.

Esos escrúpulos estarían bien en algún otro exponente de la sociedad argentina que no fuese "La Nación":

¿Será necesario recordar la torpe, la cruda, la insolente literatura del diario mitrista, para calificar a los adversarios y a los gobiernos a quienes fustigaba con la mano que borroneaba el papel, mientras la otra se extendía para recibir la dádiva que compraba su silencio?

¿Qué autoridad puede invocar el gran pulpo, si toda su existencia se desenvolvió prohijando transacciones, acuerdos y contubernios inmorales con tal que se tradujera en beneficios y en aprovechamientos de influencias oficiales?

¿Cómo puede convertirse en juez, de los actos de un ciudadano, cuya vida limpia, abnegada, por entero consagrada a la patria, puede servir de modelo y de contraste a los que someten su libre albedrío y su dignidad a las exigencias de un utilitarismo corrompido?

¿Ni cómo comprender, si les falta la altura necesaria, la actitud del vicepresidente de la República, doctor González, que en defensa de los respetos del cuerpo que preside y de su investidura, pronuncia el concepto que le merecen, las combinaciones deleznables, y las conspiraciones de círculo, que hacen del Senado el centro de todas las maquinaciones de una politiquería contraria a las aspiraciones nacionales y a los nuevos rumbos marcados al país, en estas horas de acción reparadora?

Si se necesitara un signo para apreciar debidamente el noble y valiente gesto del vicepresidente de la Nación en la emergencia, bastaría señalar la irritación de los grandes pulpos ante una actitud, que no cabe dentro de sus hábitos y de su decidida inclinación a todos los acomodos. Pero resignese "La Nación" y no espere de los hombres que han dado a la República lo mejor de su existencia en nombre de los postulados de la Unión Cívica Radical y permanecen fieles a [illegible] conducta.

El doctor González está en su puesto rodeado del respeto de la opinión y de su partido, al que interpreta en sus más nobles concepciones e idealidades.

La política del gobierno de Entre Ríos

Nos llegan informaciones respetables y dignas de todo crédito, que atribuyen al gobierno de Entre Ríos procedimientos que consideráramos desterrados de las prácticas políticas en esa provincia.

Con motivo de los comicios de renovación legislativa que tendrán lugar el 1o. de junio próximo, se están produciendo hechos, que afectan gravemente el concepto de imparcialidad y de garantías necesarias para que la acción cívica se desenvuelva normalmente y que revelan la inclinación de la autoridad en favor de determinada tendencia, dentro del partido mismo que consagrara con el voto de todos sus componentes al actual mandatario de Entre Ríos. Separaciones de comisarios sin sumario ni causa aparente que las justifique, cesantías de empleados e importación de hombres de acción y de la peor fama, para asignarles cargos de policía, tales son los hechos que se denuncian.

Ante esta situación que se revela correspondo, que llamemos la atención del señor gobernador de Entre Ríos sobre la gravedad que importa y que talvez ignorando el verdadero motivo, de actos tan reprobables, ha podido prestarles su asentimiento.

Sería de desear que así fuese, por los respectos propios de dicho gobernador, y de sus prestigios, porque tales desviaciones nunca quedan sin la sanción correspondiente y la Unión Cívica Radical de Entre Ríos, no ha de tolerar, que se vuelva a los tiempos opimosos del "régimen".

El gobierno debe ser una garantía para todos los partidos y si su ingerencia en asuntos electorales es condenable, lo será más tratándose de disidencias entre sus mismos correligionarios políticos, acreedores como los adversarios a ser respetados.

El Arzobispado

Publicamos a continuación una carta que hemos recibido de monseñor Maurilio Silvani, secretario de la Nunciatura Apostólica.

A pesar de sus aseveraciones, debemos asegurar que el contenido del despacho telegráfico dado a conocer por LA EPOCA, y que le fué enviado desde Roma por su corresponsal, es de la autenticidad más rigurosa.

En la República Argentina, tan solo, se ignoraban los hechos que a ella afectaban, pues constituían, antes de recibirse el telegrama mencionado, una versión corriente y autorizada en los círculos romanos afectos a la Santa Sede, y en todos los países que se preocuparon del caso.

¡Ojalá no hubiéramos tenido ocasión de dar cuenta y comentar las graves afirmaciones de nuestro corresponsal! Reclamábamos la publicación de los antecedentes y el gobierno creía oportuno callarlos, cuando se hace la luz plena sobre el trámite del intrincado asunto. La verdad tiene que resultar de la publicación de los documentos oficiales para ilustrar a la opinión nacional y no hay otro medio para conocerla, mientras ella no se haga, que el de la veraz información de nuestro corresponsal.

Señor Director de LA EPOCA. — Capital.

De mi mayor aprecio:

Leo en la edición de ayer de LA EPOCA, apreciable diario de su digna dirección, un despacho de Roma, fechado el 7 del corriente, enviado por su corresponsal especial, donde figuran unas frases que se refieren a mi persona y en las que se me atribuye una entrevista con el Excmo. Sr. Ministro de Relaciones Exteriores y Culto, Dr. Angel Gallardo, sobre el asunto del Arzobispado. En obsequio a la verdad, cúmpleme declarar que en ningún momento he tenido el honor de entrevistarme con su excelencia el señor Ministro sobre la mencionada cuestión. No escaparía, además, a su elevado criterio que, atendido mi carácter de subalterno, no hubiera correspondido a mi persona solicitar tal entrevista, ni recibir declaraciones de esta naturaleza.

Juzgo superfluo añadir que al hacer las anteriores declaraciones, en modo alguno pretendo dar la menor molestia a la digna dirección de LA EPOCA.

Ruego al señor Director acepte con mis anticipadas gracias por la publicación de estas líneas, los sentimientos de mis más distinguida consideración.

Buenos Aires, 9 de mayo de 1924. (Firmado): Mons. Maurilio Silvani. Secretario de la Nunciatura Ap.

El socialismo y la higiene

Durante algunos días los servicios de limpieza pública han estado abandonados en Mar del Plata. La peonada municipal se plegó a la huelga de los gremios que resisten el cumplimiento de la ley de jubilaciones 11.289. ¿Quién le daba velas en ese entierro? Nadie.

Los socialistas marplatenses cedían a los impulsos del temperamento, sin detenerse a hacer examen de la cuestión suscitada ni a reparar en las consecuencias. A ellos no alcanzaba la ley, más reconociánse solidarios de los "trabajadores asalariados", según lo declararon en un manifiesto redactado en estilo declamatorio y altisonante. Mientras los jornaleros se entregaban a la holganza ¿cual era la actitud de las autoridades de la comuna?

El intendente municipal, señor Inda, asistió a su despacho como de costumbre a hacer acto de presencia, sin disponer medida ninguna. Llenábanse de basura las calles de la población, se quejaba el vecindario, cundía la alarma que provocaba la falta de aseo. El señor Inda manteníase imperturbable. La resolución corría por cuenta de los peones. Se sentía feliz ante ese lastimoso conato de "dictadura del proletariado", así fuese en perjuicio de la higiene y con peligro para la salud colectiva. Verdad es que para aquellos socialistas las "ideas revolucionarias" siempre prevalecieron sobre las "artes de adorno", en cuya categoría incluyen el agua y el jabón, desde el baño cotidiano hasta el barrido de las calles.

Respirábase en la Perla del Atlántico un aire infecto, a pesar de lo cual, día tras día, seguían acumulándose los detritus en calzadas y veredas. El intendente no tomaba personal adventicio, porque esto hubiera sido favorecer a los "krumiros", ni buscaba de solucionar el problema en forma siquiera momentánea, impuesta por la emergencia, porque hubiera significado ello contrariar a los que habían decretado el paro, tan inútil como inconveniente desde el punto de vista del interés público. Así las cosas, hubo de intervenir el Concejo Deliberante a moción del concejal radical señor Arrue. Y se acordó llamar al intendente al recinto de la corporación para interpelarle, por considerarse improlongable la situación creada por la incuria del municipio. El señor Inda no estaba en su despacho ni tampoco se subía donde pudiera hallarse. Había escurrido el bulto, también por solidaridad con sus "compañeros". Fué acudir en vano. El intendente habíase hecho humo. Y, solo reapareció, después que el Concejo, harto de esperarle, levantó la sesión, convencidos los señores ediles de que el mutis intendentil obedecía al propósito de eludir toda ingerencia en el conflicto planteado por los obreros municipales.

Mañana se celebrarán en Flores las fiestas patronales

Actos a realizarse

En la Basílica de San José de Flores se celebrarán mañana las fiestas patronales, con la solemnidad que es de costumbre en esta parroquia.

Habrá misas desde las 6 hasta las 13 cada hora menos a las 12. A las 8, el cura de la Basílica celebrará una misa de Comunión general para los socios y socias de la Congregación de San José y demás Asociaciones piadosas de la Parroquia. A las 10 se oficiará misa solemne con sermón sobre el Patrocinio de San José por el Pbro. Doctor Andrés Calcagno, Fiscal Eclesiástico de La Plata.

A las 16.30 se rezará el santo rosario y la novena, organizándose en seguida una piadosa procesión con la antigua imagen de San José por el interior de la Basílica. Durante la procesión se cantarán letanías de la Santísima Virgen. Terminada la procesión se entonará el himno de San José, dándose al final la bendición solemne con el Smo. Sacramento.

El día lunes será dedicado al Santísimo Sacramento. Habrá misas desde las 6. 30 hasta las 11. A las 10, misa solemne con sermón por el Pbro. Doctor Ernesto Vallazza, Secretario General del Arzobispado. Al final de la misa se dará a besar la reliquia de San José. A las 16.30 rosario, novena, letanías cantadas y bendición con el Santísimo Sacramento.

El martes será dedicado a Santa Teresa de Jesús. Habrá misas desde las 6.30 hasta las 11. A las 8 el Señor cura de la Basílica celebrará una misa por todos los bienhechores de la Parroquia. A las 10, misa solemne. Hará el panegírico de la Santa el Pbro. Doctor Rafael M. Cabo Montilla, Notario mayor del Obispado de La Plata. Terminada la misa se dará a besar la reliquia de San José. A las 16.30 rosario, novena, letanías cantadas y bendición con el Santísimo Sacramento.

Durante los tres días, el Santísimo Sacramento estará expuesto desde las 8 hasta la hora de la Bendición solemne.

En ocasión de las fiestas mencionadas, será inaugurada en la basílica un cancel trabajando en nogal y tallado a mano que constituye una obra de arte.

—En el templo de Santa Catalina, la asociación de San José establecida en esa parroquia, realizará solemnes cultos en honor de su patrono y titular, para lo cual ha organizado el siguiente programa de cultos: A las 8, misa de comunión general, oficiada por el presbítero E. Paglieri; a las 9, desayuno en el salón del colegio; a las 10, misa solemne con sermón, a cargo del presbítero V. Zanetti.

Caja de Ahorros de la Provincia de Tucumán

EL SORTEO DE HOY

CON 25.000 PESOS

22237

Con $ 3000
7.092
Con $ 1000
19.393
Con $ 500
16.927
Con $ 250
5.550 11.084
Con $ 100
7855 20480 4858 9483 23623 [illegible]
1119 24826 3299 10771

La defraudación política de Jujuy

Formidables concretos contra la acción parcial y tendenciosa del ex-interventor

LAS MAQUINACIONES DEL MINISTRO DEL INTERIOR AL DESCUBIERTO

Nuestro valiente y difundido colega "La Argentina" publica en su edición de hoy graves cargos evidenciados y que comprueban toda la justicia y razón de las censuras y repudios formulados por el radicalismo nacional contra la desgraciada intervención que soportó recientemente la provincia de Jujuy, con el beneplácito del Ejecutivo de la Nación.

Tomamos de todos aquellos el que consideramos más importante, dentro de la gravedad de todos ellos. Nos referimos al fragmento de la conferencia mantenida entre el interventor y el ministro del Interior. En ese documento está palpable la parcialidad de aquellos funcionarios en favor de la candidatura que triunfó y todas las maquinaciones puestas en juego al amparo del poder nacional para defraudar la voluntad del electorado jujeño.

Ahora nos explicamos por qué el Presidente de la República no accedió al pedido de prórroga que le solicitara la Unión Cívica Radical, en nombre de principios y de garantías.

Como que al concederla se le irrogaba un desembolso de 15.000 pesos a los amigos del señor Villafañe y era una derrota para el contubernio de radicales tránsfugas y conservadores acomodaticios... patrocinados por la intervención y que tenían montada la máquina electoral a plazo fijo.

Mientras llega la hora de que el Congreso emita su veredicto sobre el vergonzoso caso de Jujuy bueno es que el país vaya conociendo como se maquina y politiquea desde la Casa Rosada.

He aquí lo que dice "La Argentina":

"¡ESPERAMOS EL DESMENTIDO OFICIAL...!

Fragmento de la conferencia telegráfica sostenida entre el M. del Interior y el Interventor Nacional en Jujuy, doctor Gómez. —

Abril 2 de 1924.

. . . .

Ministro Gallo:

Creemos que convendría evitar la abstención por motivos de orden político y por la explotación que de esta actitud se haría en toda forma ahora y mañana en el Congreso por los adversarios del gobierno nacional. Pensamos que éste y la Intervención resultarían más prestigiados si hubiera lucha en la concurrencia al comicio de todos los partidos. Por último creemos que habría que agotar todos los procedimientos compatibles con la autoridad, la dignidad del P. E. y de V. E. para que la abstención aparezca públicamente destituída en todo fundamento y justificación y sea simplemente expresión de una inferioridad de fuerzas electorales y la consiguiente imposibilidad de triunfar... Deseo saber si a su juicio ofrecería inconvenientes una postergación de ocho días en la fecha de la elección...

. . . .

Dr. Gómez: La misión federal sería un fracaso si Tanco se abstuviera. Mande hace un instante al secretario de Hacienda a consultar al candidato doctor Villafañe sobre la postergación y me contestó que ellos no desean que se posterguen ni por un minuto pues les irrogará un desembolso de quince mil pesos moneda nacional y sería explotado por los adversarios políticos como un triunfo de los mismos y una derrota para el Partido Radical Azul y para esta Intervención pero en todo caso se conformará con lo que yo acepte. Creo que si se acuerda la prórroga V. E. debe dirigirme un telegrama para que se publique aquí en el cual quede evidenciado que el Comisionado Nacional cuenta con la más absoluta confianza del gobierno de la Nación y que se acuerda exclusivamente la prórroga con el propósito de que concurran a los comicios los que la han reclamado".

. . . .

"A horas 20 y 18 (Mensaje de parte del Interventor) — En este momento Villafañe y Zabala han venido expresamente para que lo notifique al Gobierno Nacional, que los dos partidos que representan sufrirán con la postergación una pertubación muy grande".

Esta conferencia telegráfica fué sostenida por intermedio de los empleados: Sanguinetti, del Ministerio del Interior, y Héctor J. Pérego, comisionado de Correos y Telégrafos, en Jujuy.

"Telegrama - Marzo 28|924. — Reservado-Recomendado. — A S. E. el señor ministro del Interior, doctor Vicente Gallo. — Buenos Aires. — Por lo que pueda interesar trasmito a V. E. el telegrama que acaba de recibir aquí firmado por "La Nación" su corresponsal en ésta, dice así: "Para su información privada y objeto haga discreta la noticia comunicámosle que en esta dan como seguro el propósito de los personalistas de hacer escándalo antes del domingo punto". Por mi parte ratifico mis informaciones y pedido de los últimos días. — Saluda a V. E. Carlos F. Gómez, comisionado nacional en Jujuy. — S. p. pgo. reservado recomendado)".

EL CONFLICTO EN EL CABOTAJE

Hacia la normalización de los servicios fluviales

Con la reunión que se efectúa esta tarde, en el Arsenal Buenos Aires, de la dársena Norte, entre armadores y obreros de cabotaje, el conflicto, que se había circumcripto a los buques fluviales, queda terminado, con lo que se volverá a la normalización completa de las tareas.

Eta mañana en nuestro puerto, todo el mundo había ya vuelto al trabajo, recobrando nuestro estuario su movimiento habitual.

Respecto de los servicios fluviales, activamente se están organizando todos. Esta mañana llegó el Ciudad de Buenos Aires, que tiene a bordo personal libre. Este vapor, que deberá regularizar su situación, respecto del personal, no saldrá esta noche, siendo probable que zarpe el lunes próximo.

Para hoy se anuncia la salida para Montevideo, del vapor General Artigas y para mañana quedarán normalizados los servicios a los ríos.

En consecuencia, saldrá a las 10, el vapor Washington, para Asunción y escalas, y a las 11 partirá el París para el Salto y escalas.

Para Montevideo, deberá salir mañana el Ciudad de Montevideo, que llegará de igual puerto por la mañana.

Los servicios de remolcadores y lanchas, se fectuaron hoy, con pocas excepciones, como en días normales.

Territorios nacionales

Gobernación de Formosa—

El P. E. en acuerdo de ministros, autorizó a la Gobernación de Formosa para invertir hasta la suma de 12.000 pesos moneda nacional, en la adquisición, en forma privada, de mulas para el servicio de la policía del territorio.

El ministro ante la Santa Sede en la Cancillería

El señor García Mansilla, ministro argentino acreditado ante la Santa Sede, que desde ayer se encuentra en esta capital, llamado por la cancillería por las razones qeu son del dominio público, concurrió esta mañana al ministerio de Relaciones Exteriores y se entrevistó con el titular de la cartera, con quién conferenció un largo rato.

Al ausentarse del ministerio interrogamos al Sr. Mansilla respecto de la situación planteada.

Fué absolutamente parco en sus declaraciones el señor ministro ante la Santa Sede. Solamente dijo que el asunto está sometido al ministerio de Relaciones Exteriores y al Presidente de la República qe no podía adelantar ninguna información sobre los detalles que motivaron el conflicto de la provisión del cargo de Arzobispo de Buenos Aires.

El ministro de Relaciones Exteriores, con quien conversamos momentos más tarde, se expidió en los mismos términos, declarando que en la fecha conversaría con el Presidente de la República sobre los informes que momentos antes le facilitara el Sr. Mansilla.

Caja Nacional de Jubilaciones y Pensiones de obreros y empleados ferroviarios

Beneficios acordados

En la última reunión efectuada por el Directorio de la Caja Nacional de Jubilaciones y pensiones ferroviarias se acordaron los siguientes beneficios:

Jubilaciones ordinarias:

Segundo Jérez, Pedro Juan Bautista Anesini, Romualdo del Corazón de Jesús Díaz, Francisco Martínez, Juan Rodríguez, Fructuoso Moyano, del F. C. Central Córdoba, Donaldo Sinclair, Pindaro Zucchini, José Damonte, del F. C. Sud, Vicente Anastasio Rodriguez, Américo Sebastián dal Verme, del F. C. Pacífico, Antonio Adolfo Tardio Felipe Noé, del F. C. Central Argentino, Angel Borlini, del F. C. Oeste, Hipólito Rivero del F. C. Santa Fe.

Por invalidez:

Daniel Fernández, Pedro Fracarossi, José Merio, José Antonio Oreglia, Ramón Ros, del F. C. Pacífico, Pascual Nozera, Juan Bautista Landoni, Angel Sagretti, Francisco Longo, del F. C. Oeste, Aniceto Tirapu, José Pisano, Mariano Giménez, Santos Genoveso, Florencio Velez Fernández, Ramón Alcocer, Miguel Pronzatti, José Pirello, del F. C. Sud, Luis Francisco Giaccaglie, Pascual Zappino, Juan Simón Portalet, del F. C. Central Argentino.

For retiro voluntario:

Carlos Federico Dietrichs, de la Compañía General Buenos Aires.

Pensiones acordadas:

A los sucesores de los ex empleados Gregorio Gallego, del F. C. Central Argentino, José Isleño, del F. C. Central Córdoba, Francisco Bárbaro, del F. C. Sud, Antonio Barretta, del F. C. Pacífico, Cándido Rodríguez, del F. C. Oeste.

Un triunfo de Alberto Lagos

Adquisición de una de las obras del estatuario argentino para el Museo de Luxemburgo

Desde la muestra privada que realizó este artista, en el Bon Marché, hace algunos años, en un modesto cuartito transformado en sala de exposiciones, el éxito — personaje caprichoso, — fué buen compañero del escultor argentino.

Poco tiempo después, obtenía el primer premio con su "Tehuelche", una recompensa en el salón de París, por poco tiempo, remitió dos grandes grupos ornamentales destinados a la decoración del Instituto Bernasconi.

Lagos, que efectúa en estos momentos, conjuntamente con varios artistas americanos, una muestra de sus últimas obras, en el Museo Pallicra, ha merecido el alto honor de que el ministro de Bellas Artes de Francia, al visitar la referida exposición, reserve para el Museo del Luxemburgo uno de los bellos bronces del escultor argentino, que bien ganada tiene esta distinción por su labor de sinceridad y de elevado mérito.

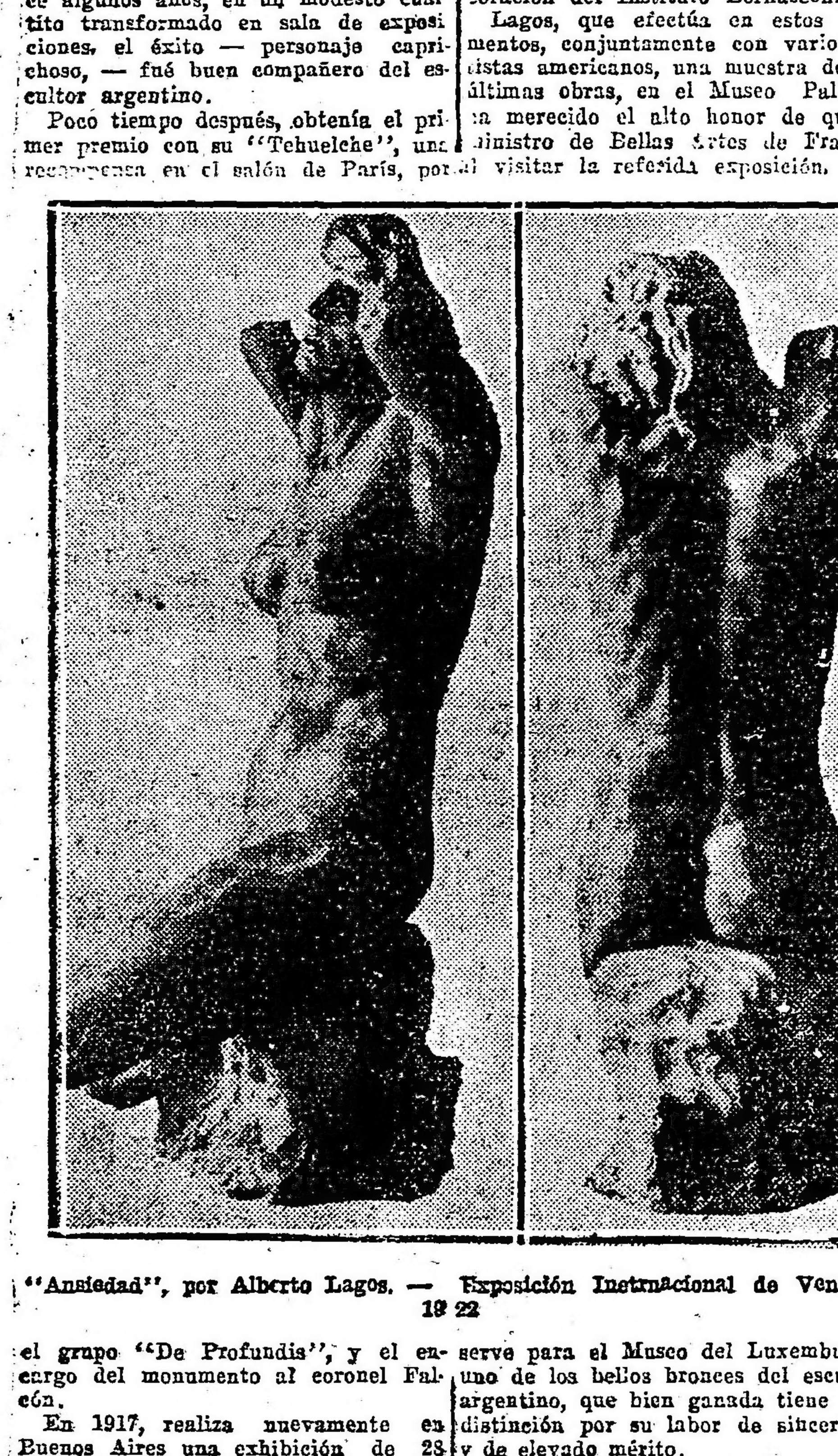

"Ansiedad", por Alberto Lagos. — Exposición Instrnacional de Venecia 1922

el grupo "De Profundis", y el encargo del monumento al coronel Falcón.

En 1917, realiza nuevamente en Buenos Aires una exhibición de 28 obras, entre las que figuraban piezas del valor de "La senda", "El gitano de la cava", "Anligma" y una serie de pequeñas figuras, ligeras y de un perfecto equilibrio, cuyos movimientos vibraban en originales líneas encontradas, lanzando las partes que se erguían o inclinaban en una admirable plenitud de vida.

En la bienal de Venecia, fué comentado elogiosamente su desnudo de mujer titulado "Ansiedad"; y hace

Lagos ha trabajado tenazmente, con verdadero amor, durante toda su carrera artística; hoy llega a un momento culminante, en que se le concede un imperecedero reconocimiento puesto que el adquirirle una obra para el Museo del Luxemburgo, implica, para mañana, la consagración definitiva en el Museo del Louvre, último y grande homenaje a la memoria de los que se hicieron dignos, por el valor y la elevación de sus espíritus.

Servicio telegrafico especial para LA EPOCA de la United Press y de nuestros corresponsales

Disturbios políticos en el Japón

Disturbios politicos en el Japón

TOKIO, 10 (United). — En una revuelta electoral habida en Kure hubo un muerto y diez heridos.

Fukushima pidió al gobernador el envío de fuerzas de la gendarmería, pero el gobernador se rehusó a ello produciéndose disturbios. También hubieron revueltas de menor importancia en varias partes, incluso en Morioka.

En Tokio reina tranquilidad; las autoridades creen que no será necesario aumentar la policía municipal a causa de las elecciones.

Ataques de los moros a las tropas españolas

MADRID, mayo 10, (U. Press) — Un comunicado oficial de Marruecos anuncia quó en la zona oriental el enemigo atacó los aduares de Hach y Amar, siendo rechazado y abandonando cinco muertos. También dejó cantidad de armamentos.

La aviación bombardeó el campo rebelde cerca de la casa de Abd-el Krim.

En la zona occidental el enemigo hostilizó el convoy que iba a la posición Solano, siendo rechazado. Nuestras bajas constan de dos tenientes y siete soldados heridos y un soldado muerto. Las fuerzas de aviación bombardearon Taffersit.

Los grandes raids de aviación

CORDOVA, Alaska, 10 (United).— Los circunnavegantes aéreos llegaron a Chicagof ayer a las 19 horas, cubriendo 530 millones en ocho horas, treinta minutos de vuelo.

PARIS, 10 (United). — "L'Intransigeant", dice que D'Oisy llegó a Bankok esta mañana a las 10, empleando cinco horas para volar desde Rangoon hasta ese punto.

El match Romero - Floyd Johnson

NUEVA YORK, 10 (United). — Floyd Johnson derrotó por knockout a Romero en el séptimo round de la pelea convenida a 10.

Los críticos convienen en que Romero es de gran coraje, pero que perdió debido a su inexperiencia del ring.

El promotor Tex Rickard, dijo: "Sigo considerando a Romero como a un buen peleador y acaso llegue todavía a medirse con Dempsey".

Fenómenos sísmicos en Italia

ROMA, mayo 10, (U. Press) — Anuncian de Nápoles que en las primeras horas de la mañana los sismógrafos locales registraron un sacudimiento terrestre ondulatorio que se prolongó por 15 segundos. El epicentro se halla aparentemente a 120 kilómetros de distancia, creyéndose no haya habido daños.

Las contumbres inmorales en España

MADRID, mayo 10, (U. Press) — A fin de evitar la relajación de las costumbres que motivara el crimen del correo ambulante, las autoridades han hecho circular órdenes para que se vigilen y cierren en caso necesario los cabarets y tabernas en que se expenden drogas, castigándose con la cárcel a los culpables; se perseguirá a los blasfemos y a los causantes de actos contra la moral; se evitará la ostentación de mujeres públicas en los sitios céntricos

Ha muerto el escritor Albertazzi

BOLONIA, mayo 10, (U. Press) — Murió el novelista y autor teatral Adolfo Albertazzi.

Accidente de aviación

MARZALA, mayo 10, (U. Press)— Un hidroplano que evolucionaba en el aire sobre el mar y se dirigía a tributar un saludo a Mussolini que se iba acercando en el "Dante Alighieri", fuése contra el palo mayor de un schooner y a consecuencia del cuo que cayó completamente destrozado en la misma playa. El piloto y su mecánico resultaron heridos de gravedad siendo trasladados al hospital, donde luego les visitó el señor Mussolini.

La Victoria Cup

LONDRES, 10 (United). — Corrióse en Hurst Park la "Victoria Cup", ganada por "Jarvie"; segundo "Top Gallant"; tercero "My Lord". Corrieron once animales.

Los fascistas alemanes realizaron una asamblea extraordinaria

ACTITUD AMENAZADORA DE LOS COMUNISTAS

El general Hindenburg

BERLIN, mayo 10, (U. Press) — Despachos de Halle hacen saber que se esperaban allí para las manifestaciones fascistas a efectuarse mañana en ocasión de la ceremonia que se realizará en el monumento levantado a la memoria de Moltke, al general Hindenburg y a varios otros jefes de su categoría

Se han preparado 80 trenes especiales para conducir a los fascistas de toda Alemania al sitio de la ceremonia.

A pesar de que han sido prohibidas las contra-manifestaciones comunistas, los obreros están proyectando diversas reuniones.

Las fuerzas policiales están haciendo un severo servicio de vigilancia para impedir choques, especialmente desde que los obreros se muestran descontentos al ver que se ha otorgado permiso a los fascistas para realizar una ceremonia impresionante, después de la prohibición hecha por las autoridades sobre los festejos del Día del Trabajo.

Los hoteles se hallan atestados de gente. Los trenes especiales llegarán en las primeras horas de la mañana del domingo.

Recrudecimiento de la lucha en Marruecos

La nueva ofensiva contra los rifeños

MADRID, mayo 10, (U. Press) — Anuncian de Melilla que se prepara una nueva ofensiva para castigar a las cabilas que atacaron a Mesaud.

El directorio felicitó a las tropas por haber combatido con bizarría.

El tratado de Tanger.

Declaraciones de un periodista

LONDRES, mayo 10, (U. Press)— El corresponsal del "Times" en Tanger declara que los Estados Unidos e Italia son los únicos poderes importantes de los que hacen falta las ratificaciones de la convención de Tanger. Agrega que la ratificación británica entrerá automáticamente en efectividad porque el parlamento no ha tenido debate sobre ella durante las tres semanas que el tratado estuvo en la mesa de la Cámara de los Comunes.

Se requiere también la aprobación de todos los signatarios del pacto de Algeciras. Francia y España ya lo ratificaron.

El cumpleaños del príncipe de Asturias

MADRID, 10 (United). — El príncipe de Asturias está recibiendo gran cantidad de felicitaciones en ocasión de su cumpleaños. Los edificios públicos se hallan embanderados y lucen colgaduras.

En Madrid se ha estrenado una nueva comedia de Benavente

MADRID, 10 (United). — En su función de despedida, la compañía Guerrero - Díaz de Mendoza estrenó la comedia de Benavente, titulada: "Un par de botas", que fué muy aplaudida.

Los celebrados actores se dirigieron a Sevilla para luego seguir viaje a Buenos Aires.

El entierro de Lutovinoff

MOSCOW, 14 (United). — Una brigada entera rindió honores militares en el monasterio de Don en ocasión del entierro de los restos de Lutovinoff, quien se suicidó en un momento de desequilibrio mental.

Los footballers uruguayos

MADRID, 10. (United). — Reina gran expectativa por la presentación que harán mañana los footballers uruguayos.

El señor Casares Gil

MADRID, 10 (United). — Los alumnos de farmacia y medicina así como también varios catedráticos y otras personalidades despidieron al señor Cásares Gil que se ausenta para Buenos Aires.

El jurado prosiguió hoy sus tareas en la Exposición de Granja

LOS PABELLONES Y DEPENDENCIAS SE VIERON MUY CONCURRIDOS - NUEVOS VEREDICTOS

Numeroso público visitó hoy la Exposición de Productos de Granja que se celebra actualmente en Palermo, organizada por la Exposición Rural Argentina.

Durante el día prosiguieron los remates de aves, vendiéndose 195 ejemplares por un total de 6.257 pesos. El precio más alto registrado ayer fué el de un pollo de raza Wyandotte, expues por Agustín D. Ferrari, que se vendió en 205 pesos.

Ultimos veredictos—

El campeón de todos los trigos fué adjudicado a don Enrique Klein, por su trigo denominado "Sin Rival".

El premio de la Cámara Gremial de Molineros de la Bolsa de Cereales, consistente en una medalla de oro, fue adjudicada a Carlos Biocca por su trigo "Barletta" y una medalla de plata donada por la misma Cámara, se otorgó a Reynaldo Hermanos por su trigo de la variedad Barletta también.

Don Enrique Klein obtuvo también los siguientes premios: Copa del Banco de la Provincia de Buenos Aires y Copa del Ministerio de Obras Públicas de la Provincia de Buenos Aires, al mejor conjunto de semillas de cereales y a la mejor colección de semillas respectivamente.

Hoy a las 10 horas se efectuó en la exposición de productos de granja el remate de los lotes de pollos y pavos capones y cebados, que han figurado en el certamen. Industria nueva en el país y que representa un verdadero adelanto, pues nos separa de la alimentación necesidad, para elevarnos a la alimentación arte, debe ser merecedora de un franco apoyo.

Es bien conocida por la gente de paladar refinado y educado, la exquisitez de las aves preparadas de esa manera y que en la mesa de los hogares y hoteles más aristocráticos de la vieja Europa que son un alto exponente de todo lo que sea fineza y buen gusto, ocupan un sitio preferente.

Los "maîtres" de hoteles aristocráticos, se interesaron hoy vivamente por estos soberbios lotes que reunían todas las condiciones que puede pedir el más exigente, desde la raza y la más esmerada preparación que es de lo más cuidada.

Fueron vendidos en remate público los pollos y pavos capones y cebados que han figurado en el actual certamen. A las 15 horas se iniciará la venta de las semillas presentadas a la exposición-feria, venta que ha despertado gran expectativa entre los agricultores más progresistas.

En la sección granja provinciana trabaja desde hoy el telar indígena, construído con cardones. Trabajan en él dos oriundos de las quebradas de Humahuaca, quines hacen conocer sus habilidades en la confección de tejidos de alpaca y de vicuña. Estos indígenas darán oportunamente audiciones de quena durante las horas de exposición.

Las exhibiciones de la Direccion de Correos—

La Dirección General de Correos y Telégrafos, exhibe en la Exposición de Granja todos los elementos adecuados para el transporte de los productos desde la granja hasta la casa del consumidor.

La exhibición del Correo ocupa en el local de Palermo unos 500 metros cuadrados y está dividida en varias secciones.

Presenta en una de ellas un conjunto de los automóviles que se utilizan en el transporte de las encomiendas de granja; esos vehículos son de marcas extranjeras, pero sus carrocerías han sido fabricadas en los talleres que la Dirección posee en la Dársena Sur.

El conjunto de vehículos de tracción a sangre que también exhibe, y cuya construcción es totalmente efectuada en los talleres indicados, demuestra la excelencia del trabajo que se realiza y la solidez y seguridad de esos elementos. Se ven en la exposición los vehículos de cada tipo de los que se utilizan en el transporte de las encomiendas desde la chata playa de gran capacidad conductora hasta el carrito de mano que se emplea en las localidades de menos importancia para la conducción de las piezas postales entre las estaciones ferroviarias y las oficinas. A ello se agrega un conjunto de herrajes y otros elementos que se utilizan en ese servicio, siendo digna de especial atención una colección de herraduras para equinos que contienen todos los modelos necesarios para asegurar el buen servicio de los animales.

Figuran, además en la sección transportes, las carretillas utilizadas dentro de las oficinas para el manejo de las encomiendas, las que tienen la caja de mimbre sobre ruedas de goma que permiten el transporte sin deterioros posibles.

En la sección envases están expuestos todos los que utiliza el Correo en su servicio interno para el transporte de las encomiendas. Los envases rígidos aun no se fabrican en los talleres oficiales, pero se construyen actualmente canastos plegados que darán excelentes resultados económicos. Se trata de un tipo argentino de canastos de esa clase, que permiten un servicio seguro y que la devolución del mismo, una vez vacío, se haga ocupando el mínimo de espacio en los vagones ferroviarios, ya que su volumen, una vez plegado, se reduce en más de un 50 por ciento.

También se exhiben los sacos de tela que se emplean, en algunos casos, para resguardar el contenido de las encomiendas.

Exhibición del F. C. C. A. — La zona santiagueña—

Entre las instalaciones que figuran en la Exposición de Granja que realiza la Sociedad Rural Argentina en sus locales de Palermo, llama la atención de los visitantes la del Ferrocarril Central Argentino, en el pabellón Narciso P. Lozano.

En un amplio escaparate, la empresa citada exhibe cincuenta frascos con diversos productos cosechados en la chacra experimental de Tacanas y en las colonias de los distritos del sur de la provincia de Santiago del Estero: cuatro cuadres grandes con doce fotografías ampliadas cada uno, mostrando los cultivos fundamentales y otros con diverso apectos de la colonización en la zona santiagueña; los cuadros gráficos con estadísticas de los rendimientos y observaciones culturales de los ensayos de trigos hechos en Tacanas durante los últimos cinco años, con variedades del país, norteamericanas y Strampelli; cuatro cuadros fotográficos sobre operaciones agrícolas básicas y otro referente a la granja santiagueña, presentando un rodeo de vacunos, un gallinero y un colmenar; además, un plano de la red, en el que se ha colocado banderitas con los nombres de las colonias del distrito del sur de Santiago; manojos de plantas y espigas de trigo, de diversas variedades, lino, avena, etc., circulares con datos sobre la zona de secano y otras con instrucciones prácticas respecto a los cultivos principales.

El Jurado, constituído por el ingeniero don Pedro T. Pagés, y doctores Carlos F. Biocca y Cornelio J. Viera, otorgó a la empresa del F. C. C. A. los siguientes premios: Premio Sociedad Rural Argentina, plaqueta artística de plata, por la instalación y exhibición de productos de su zona de influencia y Premio Mención especial, por su acción de fomento en pro de la industria agrícola.

La exhibición que hace la empresa mencionada en la Exposición de Granja, constituye una elocuente demostración de la productividad de las tierras de su zona de influencia en la provincia de Santiago del Estero.

Homenaje a la memoria de dos socios

En los momentos de cerrar la presente edición, se realiza en la exposición de productos de granja el acto de homenaje a la memoria del doctor José M. Malbrán y señor Manuel J. Cobo, proyectado por las autoridades de la Sociedad Rural Argentina, en atención a la labor desplegada por esos caballeros en favor del progreso de nuestras industrias agropecuarias.

Como se sabe dicho homenaje, consiste en la colocación de dos placas conmemorativas en los pabellones 9 y 10, que en adelante se denominarán Malbrán y Cobo.

Como se pide

El capitán de fragata don Juan C. Mihura nos dirige la siguiente carta, cuya publicación hacemos accediendo a su pedido:

"Señor director de "La Razón":

Me he enterado de lo publicado por ese diario en su número del 6 del corrientes. Creyendo en la hidalguía del señor director he tratado de que "La Razón" rectifica ra sus comentarios en la parte que me afectaban. He estado al efecto en la casa y desistido del propósito de anunciarme por haber sido informado por los ordenanzas y luego por un señor secretario de rodaccion que las tareas del momento impedirían que llegara a la presencia del señor director. Expuesto el objeto de mi visita al señor secretario, gentilmente me proporcionó lo que podía en el momento y que era entrevistarme con el repórter que tomó a bordo la información. De los cargos hechos he ofrecido al repórter probar en el acto la falsedad de todos menos uno que habría requerido una investigación fuera de lugar, agregando que con ello un criterio honrado podría, por lo menos, no abrir juicio sobre ninguno. El repórter me ha manifestado que bastaba mi aseveración para creer en la falsedad de lo aparecido en "La Razón", pero que quien debía decidir sobre una rectificación era el señor director.

He esperado hasta el número del día 8 y como nada ha aparecido, descontado está que no ocurrirá ya.

"La Razón" habrá dicho en sus columnas más de una vez, lo dirá y lo seguirá diciendo, que para sus informaciones va siempre en busca de la verdad; sin embargo, la verdad se le ha ofrecido y no la ha aceptado. Honrado habría sido proceder a la inversa.

El repórter manifestóme en el curso de la conversación, que las personas que le habían informado desfavorablemente se expresaban medianamente bien y que de allí podría inferirse que sean de relativo crédito. Bien, uno de los cargos decía que el "Bahía Blanca" habiendo equivocado la ruta se dirigía a Amberes, creyendo hacerlo Londres. Llamada la atención del repórter sobre esto, me respondió sonriendo: "pero ello es posible".

Sin duda alguna este joven se expresa con gran facilidad y buen decir como no puede ser menos, lo cual no le ha impedido creer posible que un buque se dirija a Amberes creyendo hacerlo a Londres. Le aconsejaré que para sustituir a su inexperiencia se provea de una brújula de bolsillo para orientarse en la ciudad cuando se pierda.

De todo lo dicho se infiere que un diario no puede limitarse a recoger lo que le ofrecen, sino que es necesario saber distinguir para cumplir así la misión periodística, a lo que es ajeno en este caso el repórter que no hace sino cumplir órdenes.

Suele leerse a menudo en "La Razón": "la falta de espacio, etc." Exprimiendo sobraría espacio para la verdad y ese sobrante se llenaría con los siempre abundantes temas que la metrópoli brinda. Y es más de extrañar esta actitud de "La Razón" que siempre ha sido un buen defensor de los intereses de la Armada, que ahora ataca en uno de sus miembros.

Otros órganos han hecho publicaciones al respecto y varios de ellos en forma tan grotesca, que el solo enunciarlas define sus inclinaciones.

Algunos diarios que cuidan su información han sido un tanto severos, anticipándose, pero dentro de lo correcto; no puedo dejar de creer, que cuando sea tiempo darán cabida a la verdad. — (Firmado:) Juan C. Mihura, capitán de fragata".

Ministerio de I. Pública

Renuncias aceptadas y nombramientos

Por el Ministerio de Instrucción Pública, diéronse a conocer esta mañana los siguientes decretos del P. E.:

Nómbrase vice rector y catedrático en el Colegio Nacional de San Nicolás de los Arroyos (Bs. Aires) al profesor de Enseñanza Secundaria en Ciencias Biológicas señor Luis Juan Serrano.

Aceptando la renuncia presentada por el señor A. Cabrera profesor del Colegio Nacional de Menores.

Aceptando la renuncia del profesor de Dibujo de la Escuela Normal de Río Cuarto señor Herminio Malvino, y nómbrase en su reemplazo a la profesora de esa especialidad señorita Judit Cocenci.

Nómbrase profesora de Educación Física y Estética en la Escuela Normal de Maestras No. 10 a la maestra señorita Amalia Frías Padilla.

Nómbrase profesores de la Escuela Normal de Chilecito, a los señores Marasso Roca y Naptali Carret.

A bordo del "Conte Rosso" llegó a nuestro país el nuevo Ministro de Italia

Breves instantes con el conde Aldrovandi Marescoti de Viano

Desde anoche se encuentra entre nosotros el nuevo ministro italiano en nuestro país, conde Aldrovandi Marescoti Di Viano.

El distinguido diplomático, que desembarcó del "Conte Rosso" a última hora de ayer fué objeto en esas circunstancias de una simpática demostración prodigada por numerosos connacionales espectables que acudieron al puerto, para saludar al viajero. En representación del Ministerio de Relaciones Exteriores saludó al conde Di Viano el señor D. G. Eduardo Argerich adscripto a la oficina de ceremonial de nuestra cancillería, informándole que el doctor Gallardo lo recibiría hoy a las 11 horas.

Hízole saber igualmente que la recepción solemne ha sido fijada para el 15 del corriente como fecha oficial para la visita al presidente de la República.

Con el nuevo ministro de Italia—

No precisamente muy apropiadas las circunstancias en que se efectuaba la llegada al país, como para abordar al nuevo ministro de Italia con el propósito de conocer sus impresiones y de recoger sus declaraciones, esperadas con justa impaciencia por sus compatriotas a quienes traerá noticias del mismo país de origen, agitado todavía por las conmociones sociales que se dejaron sentir allí y que parecen ahora aplacadas definitivamente después de las recientes elecciones generales.

Con todo el conde Di Viano, evidenciando sus ya conocidas dotes de gentileza y afabilidad se prestó gustoso a nuestro requerimiento y nos pidió en forma preferente que hiciéramos conocer su saludo a toda la prensa argentina.

Con respecto a su viaje nos dijo el nuevo ministro que fué inmejorable por todo concepto, pues no ocurrió en los días de navegación ningún inconveniente.

—Tuvo el placer — expresó más adelante — de visitar en Río de Janeiro al representante italiano ante el gobierno carioca, general Badoglio, en cuya grata compañía desembarqué para visitar esa bella ciudad por espacio de una hora. Visité igualmente la ciudad de Santos y vine privado del placer de hacerlo en Montevideo a causa de que el "Conte Rosso" no tocó ese puerto.

El nuevo ministro de Italia, conde Aldrovandi Marescoti di Viano, en pose para LA EPOCA

Al pasar nuestro navío por las inmediaciones de este último punto, alcanzamos a devisar, con la emoción que ustedes comprenderán, la silueta del crucero "Italia" a cuyo bordo viaja, como es sabido, la misión italiana en jira por los países sudamericanos.

—Conozco esta tierra terminó — diciendo el Conde Di Viano — pues pues en el año 1902 cúpome el honor de visitarla en ocasión de un viaje que efectué al Brasil. Es así, que compenetrado de la nobleza de sentimientos de sus habitantes y de la sincera hospitalidad que prodigan a mis connacionales me hallo aquí sumamente grato y dispuesto a colaborar, en mi esfera, con las actividades de este gobierno.

La Unión Industrial Argentina pedirá la derogación de la Ley 11.289

HASTA TANTO SE FORMULE LA SOLICITUD, HA RESUELTO NO HACER LOS DESCUENTOS Y APORTES QUE FIJA LA LEY

Hoy continuó la inscripcion en las Cajas

De acuerdo a lo anunciado, se efectuó en la Casa Suiza, la asamblea de asociados de la Unión Industrial Argentina para doptar un resolución definitiva, sobre la situación creada por la aplicación de la ley 11.289.

Después de una larga deliberación, al respecto, el industrial señor Voltaire Baliño, aconsejó a la asamblea adopte un temperamento, basado en el siguiente proyecto de resolución:

"Considerando que la ley no ha sido redactada sobre la base de estudios especiales estadísticos previos relativos a la composición, mortalidad y borbilidad de los gremios y al funcionamiento normal de una Caja de previsión cuya bancarrota no se produzca a tiempo fijo; que dicha ley sólo establece la obligación actual de los aportes, sin indicar concretamente los beneficios a recibir, los cuales deberán ser establecidos y reglamentados por una ley a dictarse; que la ley es notoria y públicamente repudiada por la inmensa mayoría de los mismos presuntos beneficiados; que por el hecho de haber sido designado un funcionario con el título de presidente de la Caja, mero ordenador de los trámites previos a su legal funcionamiento, éste no está autorizado a disponer ni menos a intimar, como pretende, que se hagan aportes de ninguna naturaleza, hasta tanto la Caja no esté legalmente constituída con su Directorio, única autoridad a quien la ley le da esas funciones; que los socios de la Unión Industrial Argentina no son contrarios, en manera alguna, y en cambio desean vivamente asegurar el porvenir y una vejez decorosa y tranquila a todos sus colaboradores de trabajo; que con eso propósito están dispuestos a aceptar y acatar una ley justa, humanitaria y seria, y contribuirían con el Poder Ejecutivo, el Parlamento y los mismos beneficiados a promover los trabajos para que ese alto anhelo se convirtiera pronto en realidad.

De acuerdo con tales propósitos, resuelve:

1.o — Resistir, por todos los medios legales, las disposiciones o intimaciones emanadas del funcionario a cargo actualmente de la titulada Caja de Jubilaciones para Empleados y Obreros.

2.o — Solicitar del Congreso de la Nación la inmediata derogación de la ley de referencia y su substitución por otra, basada en los altos y justicieros fines enunciados."

Al conocerse los términos del proyecto transcripto, la asamblea lo recibió con entusiastas aplausos.

Fué presentado también por el consejo directivo de la Unión Industrial Argentina, otro proyecto de resolución, concebido en los siguientes términos:

"Ratificar una vez más el respetuoso acatamiento a las autoridades del país, en cuyo elevado criterio patriótico confían los industriales en los momentos difíciles por que atravesamos.

"No hacer los descuentos y aportes que fija la ley, hasta tanto los poderes Públicos a quienes corresponda hagan posible el cumplimiento de esas disposiciones, y procurar se consiga la derogación, reforma o substitución de la ley."

La resolución adoptada—

Finalmente, la asamblea, después de discutir las proposiciones presentadas, resolvió aprobar la siguiente resolución:

"En Buenos Aires, a nueve días del mes de mayo de 1924, reunidos en asamblea los representantes de la manufactura nacional, a fin de tomar una resolución ante el grave conflicto planteado por la aplicación de la ley número 11.289, y considerando:

Que a pesar de la buena voluntad puesta en juego por la industria nacional para hacer posible el cumplimiento de la ley 11.289 sus esfuerzos han sido inútiles, dados los errores de sus disposicione y la resistencia opuesta por sus presuntos beneficiarios.

Que no obstante reconocer el Poder Ejecutivo las graves fallas de la ley ha manifestado reiteradas veces la imposibilidad constitucional de suspender sus efectos, resolución que la asamblea, sin entrar a discutir, acata respetuosamente.

Que sin duda alguna por ello, a pesar de la expectativa general, el Poder Ejecutivo no dictó el decreto de suspensión hasta la fecha, no obstante vencer mañana el plazo acordado por la Caja para hacer los aportes, lo cual obliga a los industriales a tomar una resolución.

Que los obreros de nuestras industrias han declarado, en forma expresa y terminante, que reanudarán el trabajo con la consigna de "resistir por todos los medios la efectividad de los aportes legales".

Que de cumplirse estrictamente la ley descontando a los obreros, la huelga habría de perturbar nuevamente el funcionamiento de las fábricas, con graves perjuicios para el país y para sus industrias.

Que ante esa situación, careciendo los patrones de facultad legal para compeler a los obreros a trabajar, aceptando la ley, sólo procedería depositar el porcentaje que a ellos corresponde legalmente.

Que la Caja ha rechazado el depósito de esos aportes parciales, alegando que de ese modo no se cumple la ley, desconociendo las causales de fuerza mayor que les fueran expuestas.

Que los industriales del país no son contrarios, en manera alguna, al principio teórico de la ley 11.289, deseando, en cambio, vivamente asegurar el porvenir decoroso y tranquilo de todos sus colaboradores de trabajo.

Que con ese propósito están dispuestos a aceptar una ley justa, humanitaria y seria, a tal efecto habrán de contribuir con los Poderes Públicos y los mismos beneficiarios a promover los trabajos del caso, para que ese alto anhelo se convierta en realidad.

Que dado el carácter técnico de los obreros de la manufactura nacional no es posible recurrir al empleo del trabajador libre, aunque así lo desearan los patronos, para demostrar el acatamiento a las leyes del país, razón por la cual el descuento implicaría necesariamente la paralización total de la manufactura argentina.

Que a pesar de sus esfuerzos y buenos propósitos a la industria nacional le es humanamente imposible cumplir la ley y esperar, paralizados sus elementos, la solución del conflicto por el Congreso, porque ello implicaría decretar la ruina de muchos establecimientos y perturbar la vida económica del país.

Que la Unión Industrial Argentina, como entidad representativa de la industria nacional, agotó todos los recursos a su alcance, haciendo múltiples gestiones hasta la fecha, víspera del vencimiento del plazo acordado, con el resultado conocido.

Por ello la asamblea de los representantes de la manufactura argentina, afiliados a la Unión Industrial Argentina, resuelve:

1.o Ratificar, una vez más, el respeto que se merecen las autoridades constituídas del país en cuyo elevado criterio confían los industriales en los momentos difíciles por que atravesamos.

2.o No hacer los descuentos y aportes que fija la ley, atento a los fundamentos expuestos, hasta tanto los Poderes Públicos a quienes corresponda hagan posible el cumplimiento de sus disposiciones.

3.o Dirigir a los Poderes Públicos del caso las notas y peticiones a que hubiera lugar, para obtener la derogación, supensión o reforma de la ley 11.289, encomendándose esa tarea al buen sentido del Consejo Directivo de la Unión Industrial Argentina.

4.o Dar la publicidad conveniente a esta declaración, dejando librados la forma y medios al mismo Consejo Directivo de la Unión Industrial Argentina.

Interrogado el ministro de Hacienda acerca de si se había recibido en el departamento a su cargo la nota de la Unión Industrial Argentina, en la que esta entidad formula diversos juicios sobre la aplicación de la ley de jubilaciones No. 11.289, dijo que aún no había llegado a sus manos el documento en cuestión.

Agregó que cuando llegara la nota al Ministerio, sería puesta inmediatamente a la consideración del Presidente de la República, a fin de que éste último resolviera la actitud del Poder Ejecutivo.

Cajas de Previsión Social—

Cerca de tres mil comerciantes e industriales dejaron ayer sus fichas de inscripción en las oficinas de las Cajas de Previsión Social de la ley 11.289.

Se calcula que acudieron a las oficinas citadas unas 6 mil personas. Por la tarde, fué necesario impedir la entrada para dar lugar a que fuera atendido el público que llenaba la casa.

En las oficinas del Banco de la Nación resultó ardua la tarea de reunir los depósites, a pesar de haberse habilitado ventanillas especiales a ese efecto.

El funcionamiento de las Oficinas de las Cajas, continuó durante la mañana de hoy.

Centro de Fabricantes de Calzado—

En la asamblea general extraordinaria celebrada anoche en el local social de esta institución, fin de considerar la ley 11.289, se resolvió lo siguiente:

"Adherirse en todo lo resuelto por la asamblea general efectuada también ayer en la Casa Suiza, por los gremios afiliados a La Unión Industrial Argentina, es decir, que ractificando su más alto respecto por las autoridades constituídas del país, resolvió, vista la imposibilidad de darle cumplimiento por la absoluta oposición de los obreros del gremio, no hacer descuentos ni aportes, hasta tanto los poderes públicos a quienes orresponda hagan posible su cumplimiento".

Normalización del trabajo en Tucumán—

TUCUMAN, mayo 10. — Casi todos los gremios, a excepción de los chauffeurs y panaderos, han vuelto al trabajo, después de obtener la libertad de los detenidos por asuntos en huelga, que eran más de doscientos.

Se cree que hoy quedará todo normalizado.

En la Asociación Ferroviaria Nacional

Fondos sancionados para levantar los edificios de la capital federal y de Rosario-El plan de concentración del trabajo - Se acordaron los premios al mérito. Otros asuntos tratados

Dió término a la realización de la asamblea anual de representantes la Asociación Ferroviaria Nacional, la que habría sido iniciada, como lo dimos a conocer, el 30 de abril próximo pasado.

Muchos asuntos fueron tratados; algunos de ellos vinculados estrechamente al desenvolvimiento de esta institución que sigue cumpliendo su programa de acción con los más halagüeños resultados.

La junta central quedó autorizada para invertir hasta la suma de pesos 470.000 en la construcción del edificio social, en el terreno de la calle Rincón 369 y hasta la suma de 150.000 pesos para el edificio del Rosario de Santa Fe. Pruébase así el grado de la potencialidad económica que ya ha alcanzado.

—El plan de concentración del trabajo, es otro punto que se ha discutido en una de las reuniones, llegándose a la conclusión de que es indispensable para realizar mejor obra, facultar a la Junta Central para que a la brevedad posible, se ponga en práctica las buenas ideas llevadas por los delegados al seno de la asamblea.

—Se hicieron acreedores al "premio al mérito", consistente en una artística medalla de oro los siguientes socios: Señor Manuel Sanjuan, de la C. G. B. A.; Eugenio Merluzzi, del F. C. O.; Federico Martinsen, del F. C. del E.; Pedro Messina, del F. C. O.; Luis J. Morra, de la C. G. B. A. y Joaquín Cabot, del F. C. C. C., por haber presentado más de 100 adherentes durante el último ejercicio.

—También se resolvió pasar una nota a las empresas ferroviarias, solicitando pase de residencia (libre), para todos los empleados que así lo soliciten, por cuanto se presenta con frecuencia casos que un empleado de determinada empresa habita en líneas de otro ferrocarril y esto le irroga gastos extraordinarios; de este privilegio gozan ya los empleados de la Oficina de Ajustes de los FF. CC.

—El 10o. punto de la "orden del día" — Rifa pro casa social — ha sido otra de las cuestiones más interesantes que se han tratado en esta asamblea, confirmándose lo ya resuelto por la anterior y aprobado en todas sus partes la financiación presentada por la comisión especial.

—Finalmente sancionóse un voto de aplauso para los componentes de la Junta Central por la labor realizada durante el año de su ejercicio

Se organiza una gran peregrinación católica argentina

La gira comprenderá a Roma, Lourdes y Tierra Santa

Serán visitados los principales santuarios de Europa

Con motivo de las solemnidades religiosas que se celebrarán en Roma al iniciarse el extraordinario Jubileo del Año Santo, se está organizando actualmente una gran peregrinación argentina, la que después de visitar los principales santuarios de la Europa, a saber, Lourdes, Parai-le-Monial, Pilar de Zaragoza, Monserrat, Notre Dame de la Salette y otros, llegará a la Ciudad Eterna para asistir a la celebración de ese acto religioso que adquiere vastos lucimientos y que congrega a millares de fieles.

Terminada la gira por Europa, los peregrinos se embarcarán en Nápoles para dirigirse a los Santos Lugares, pasando por Alejandría, el Cairo y Port Said.

La organización de la misma está a cargo de monseñor Dr. Daniel Figueroa, cura párroco de San José de Flores, que fué el mismo que dirigió la peregrinación del Centenario Constantiniano.

Según lo proyectado, propónese salir de Buenos Aires a principios del mes de octubre en uno de los vapores que arriban a nuestro puerto y a fin de no tropezar con dificultades la peregrinación se convendrá en todo lo concerniente a clase, trenes, vapores, hotejes, etc.

En breve daremos mayores detalles relacionados con esta peregrinación que ha de contar con el auspicio de muchos católicos argentinos.

FINANZAS OFICIALES

El Ministerio de Hacienda por intermedio de la Tesorería General de la Nación, canceló esta mañana una obligación a corto plazo, con vencimiento en la fecha, por valor de 100.000 pesos moneda nacional.

Mañana realizará su asamblea general el Centro Región Leonesa

SERA CONSIDERADO EL PROYECTO DEL "SINDICATO AGRICOLA"

Mañana a las 15 horas deberá realizarse la asamblea general a que ha sido convocado el centro Región Leonesa, en su local social de la calle Humberto I No. 1462 para considerar la siguiente orden del día:

1o. Lectura y aprobación del acta anterior. 2o. Que todo socio estará obligado a retirar su carnet, previo pago del mismo, antes del 1o. de enero de 1925. 3o. Nombramiento de un presidente y dos socios honorarios. 4o. Discusión y aprobación del proyecto "Sindicatos agrícolas". 5o. Lectura y discusión de las mociones presentadas por los socios. 6o. Lectura y aprobación de la reforma de estatutos presentada por la comisión nombrada al efecto.

Demostración al señor Marcelo Bidart

El personal de la casa Bonduel Hnos. ofrecerá esta noche un banquete en honor del señor Marcelo Bidart con motivo de su reciente nombramiento para ocupar el cargo de director-gerente de dicha casa.

Esta demostración ha de dar lugar a que se ponga de manifiesto el aprecio y consideración que rodean al señor Bidart.

Al final le será obsequiado un pergamino con la firma de todos los presentes.

Escuela de Comercio Sud

Reorganización del personal

El primer magistrado suscribió esta mañana un decreto preparado por el Departamento de Instrucción Pública, reorganizando el personal docente de la Escuela Nacional de Comercio Sud.

Según informes suministrados por aquel ministerio, el texto del mencionado decreto será entregado a los periodistas pasado mañana.

Instituto técnico de la Universidad de Tucumáa

Fué aprobado el plan de estudios

El Presidente de la República firmó esta mañana un decreto del ministerio de Instrucción Pública aprobando el plan de estudios del Instituto Técnico de la Universidad Nacional de Tucumán. El texto del decreto en cuestión será dado a conocer el lunes próximo, por intermedio del ministerio citado.

Balanzas para el pesaje de hacienda

El Ministerio de Agricultura ha resuelto hacer saber que a los efectos de evitar la acción de los vientos y las lluvias sobre la exactitud de las operaciones del pesaje, conviene cubrir y techar las balanzas.

La experiencia ha demostrado — dice — el carácter indispensable de esta disposición, sin cuyo cumplimiento por otra parte, no podrá efectuarse el contralor de las balanzas destinadas al pesaje de haciendas, a que obliga la ley 11.928.

Instituto del Profesorado Secundario

El Presidente firmó esta mañana un decreto del Departamento de Instrucción Pública, designando profesores para el Instituto Nacional del Profesorado Secundario. Dicho decreto será

Embarques para el exterior

Ganado en pié, manteca, quesos y leche

Durante la semana que hoy termina, la Dirección General de Ganadería ha intervenido en los siguientes embarques:

Novillos. — Para Italia: 298 mestizos Durham, promedio de peso: 698 kilogramos.

Manteca dulce — 489.280 kilogramos a Inglaterra, 20.400 a Francia, 1.024 al Paraguay, y 508 a Chile.

Manteca salada — 27.940 a Inglaterra, 2.000 a la R. O. del Uruguay, 630 al Paraguay, y 200 a Chile.

Queso Sbrinz—26.750 a Norte América, 18.000 a Francia, 560 al Paraguay, y 300 a Chile.

Queso Chubut — 612 al Paraguay.

Queso Reggianito — 1.280 al Paraguay.

Leche condensada — 253 kilogramos a la R. O. del Uruguay.

Leche evaporada — 218 idem idem.

La ley de venta del ganado al peso vivo

El caso de las municipaldades con mercados de abasto locales

El Centro de Martilleros de Hacienda, requerido por algunos rematadores que se especializan con este comercio, ha dirigido una nota al ministro de obierno de Buenos Aires, doctor José A. Casás, sugiriéndole que la provincia se declare acogida a la ley 11.228, abriendo cuenta especial de la parte proporcional que les corresponde de los impuestos a las municipalilades, para que éstas puedan adquirir sin más demora las balanzas necesarias.

En cuanto a la consulta de si las municipalidades que tienen mercado de abasto locales, deben colocarlas, el aludido centro ha contestado afirmativamente, haciendo notar al mismo tiempo la conveniencia de que las que no las instalen, hagan pesar sus haciendas en las balanzas municipales de que las comunas deben disponer.

El ministro doctor Casás por su parte ha pasado el asunto en cuestión a dictamen del asesor de gobierno para tomar después la resolución que corresponda.

La trasmisión del mando en Tucumán

Manifestaciones del interventor doctor Gondra

TUCUMAN, mayo 10. — Los bloques legislativos radicales visitaron anoche al comisionado federal doctor Gondra y expresaron su deseo de no entregar el mando al doctor Campero, estando en condiciones anormales la provincia.

El interventor fué autorizado por el P. Ejecutivo Nacional para aplazar el acto de la trasmisión si fuese necesario.

Posiblemente tenga lugar el jueves próximo.

Crédito extraordinario para la policía de la capital

Insistencia del P. E.—

El P. E., en acuerdo de ministros, resolvió insistir en el cumplimiento de las disposiciones del decreto de fecha 9 de febrero, por el que se abre un crédito extraordinario al Departamento de Policía de la Capital por la suma de 1.092.302 pesos moneda nacional, para atender el pago de los créditos pendientes correspondientes al ejercicio de 1923, que no pudieron ser abonados en su oportunidad, por insuficiencia de las partidas de presupuesto de ese año.

Elecciones de gobernador en Santiago del Estero

Según informes procedentes del mejor origen, durante el transcurso de la semana próxima será fijada la fecha de la realización de las elecciones de gobernador en la Provincia de Santiago del Estero.

Emisión de letras de tesorería en las provincias

Ha sido pasado a la Caja de Conversión la denuncia del Centro Vitivinícola

El Ministerio de Hacienda ha pasado a la Caja de Conversión, recomendando su pronto despacho, la denuncia del Centro Vitivinícola Nacional, formulada en una nota que se refiere a la existencia de emisiones de papel moneda local en algunas provincias, concretándose a la de San Juan, cuyo P. E., dice, emite billetes con el nombre de letras de tesorería, obligando al recibo de los mismos.

Los vidrios finos deben ser despachados con el 25 o|o de derecho

Dióse a conocer una resolución del Ministerio de Hacienda, declarando que los vidrios finos comprendidos en la partida No. 1771 y siguientes que no reunan las características establecidas para cristales en el decreto reglamentario, deben ser despachados con el 25 o|o de derecho.

URUGUAY

Renuncia de un funcionario. — El proyecto del ministro Arias creando un Banco Agrícola encuentra resistencias.

MONTEVIDEO, mayo 10. — Renunció el miembro de la Alta Corte Electoral doctor Freitas. Una comisión le pedirá el retiro de la renuncia.

—Parece que levantará resistencia el proyecto del ministro Arias, creando un Banco Agrícola e Industrial.

El diario "Tribuna" dice editorialmente que debe crearse una sección anexada al Banco Hipotecario en lugar del nuevo Banco proyectado por el doctor Arias. Esta sección de crédito agrícola e industrial, llenaría el mismo fin en el mencionado proyecto, ahorrando al Estado varios centenares de miles de pesos anuales.

Comunicaciones telegráficas

Las líneas internas y conexiones internacionales funcionan normalmente.

Altura de los ríos

Paraná: Corrientes 2.52; Itá Ibaté 1.18, Ituzaingó 0.88, Posadas 0.98.

Uruguay: La Barra 0.40, Alvear 0.54, Yapeyú 0.50, M. Caseros 0.44, Uruguay 1.54, Colón 0.94, Santo Tomé 0.64, La Cruz 0.60, Paso de los Libres 0.34, Concordia 1.00, Gualeguaychú 1.51, San Javier 0.25.

Neuquén: Neuquén 1.12, Paso de los Indios 1.88.

Limay: Paso Limay 2.54, Nahuel Huapi 3.76.

Negro: Choelé Coel 1.64, Chos Malal 1.05.

El presupuesto para 1925

Modificación de la ley de aduanas—

El Ministerio de Hacienda trabaja activamente en la preparación del presupuesto administrativo para el año 1925. El titular de la cartera expresó, entre otras cosas, que hasta la fecha no se encontraba listo ningún acuerdo. Agregó que no obstante ello, en lo que refiere a las leyes imperativas, se estudiaban diversas modificaciones a la ley de aduanas. Resta a la misma información que se nos suministró, entre las modificaciones a introducirse, figuraba en primer término la adopción de un aforo que estuviera de acuerdo con el valor real de las mercaderías.

L'egó esta mañana el paquete "Highland Pride"

Espéranse mañana los vapores "Re d'Italia", "Plata" y "Wurthenberg"

Con procedencia de Londres, Vigo, Río de Janeiro y Montevideo, llegó esta mañana a nuestro puerto y fondeó en la dársena Norte, el paquete postal británico "Highland Pride", de la Nelson Line.

Trajo este buque unos 80 viajeros carga general y correspondencia.

El 16 próximo saldrá en viaje de regreso, del puerto de La Plata.

Como lo hemos anunciado anoche fondearon en la dársena Norte, los vapores Almanzora, de Southampton e italiano Conte Rosso, de Génova.

Mañana son esperados en nuestro puerto tres paquetes con pasajeros, carga general y correspondencia.

Son estos los vapores "Re d'Italia", procedente de Génova; alemán "Wurttenberg", de Hamburgo y francés "Plata", de Marsella.

Salió hoy para Nueva York, el vapor "Vauban" y con destino a Génova y Marsella, partirá a las 16, de la dársena Norte, el vapor francés Mendoza.

Quedó definitivamente fijada para mañana la salida del vapor español "Infanta Isabel de Borbón", para Barcelona y escalas.

La industria lechera adquiere gran desarrollo en la zona de Mercedes

Inundación de campos en Bragado y General Viamonte

El cultivo de maíz, se hace por métodos rutinarios

El agrónomo regional en Mercedes, ha elevado un informe de las condiciones en que se desarrollan la agricultura y la ganadería en la zona de su jurisdicción, y del cual estractamos los siguientes párrafos:

Cultivo del maíz—

El maíz se cultiva en general siguiendo métodos rutinarios; en efecto, se emplea como en el resto de la zona maicera del país un exceso de semilla, lo que origina una vegetación tupida, con la consiguiente evaporacion de agua, que tan necesaria es para el desarrollo y fructificación del maíz.

Tampoco se ha abandonado aún el aporque, que se ha demostrado ya, en repetidas experiencias, que es contraproducente y que no puede ser un sustituto de las carpidas, que es el único cuidado que requiere el maíz, a fin de mantener el terreno limpio y eliminar así una causa poderosa de evaporación de la humedad del suelo.

Haciendo justicia, debo señalar que algunos agricultores inteligentes y ricos, se apartan de la rutina y siguen los sistemas más modernos, en el cultivo del maíz.

Campos inundados—

En las jiras realizadas por los partidos de la jurisdicción de esta agronomía, he observado que en los de Bragado, Gral. Viamonte y 9 de Julio, existe una vasta zona de campos dedicados a la agricultura, ocupados por un millar aproximadamente, de familias agricultoras.

Según las informaciones recogidas, dichos campos, hacen 10 o más años, estaban completamente secos, en cambio hoy se ven en ellos lagunas hasta de una legua de extensión en lugares antes destinados al cultivo y la ganadería. Se calcula que un 30 o|o de cada chacra, se halla cubierta de agua. Las lluvias del invierno y primavera del año pasado son las que puede decirse han agravado más la situación del agricultor que en algunos casos ha visto invadir por las aguas el 50 o|o de la superficie arrendada.

Añádase a esto que pagan arrendamientos hasta de 35 $ por hectárea, para darse cuenta de la crítica situación económica de los que tienen sus chacras la mitad o la tercera parte inundadas y pagan por lo tanto arrendamientos reales de 50 a 70 $ por hectárea.

Ha sido esa circunstancia la que ha impulsado a los colonos de la zona de referencia a congregarse en una asociación para la defensa mutua de sus intereses como arrendatarios.

Como el terreno es en general quebrado, el agua se ha acumulado en las partes bajas y en el supuesto que la pendiente general se dirija hacia el río Salado, sería este el desagüe natural. Pero, resulta que este río es insuficiente para desaguar el enorme caudal de agua, que recibe de los campos, los inunda por el desborde de las aguas de las lagunas que son sus afluentes.

Industria lechera—

Ha adquirido en esta zona un gran desarrollo en los últimos años, debido en gran parte a la crisis ganadera, la industria de la leche. Su producción compensa económicamente la desvalorización del novillo. Para dar una idea de la importancia asumida por esta industria, bastaría señalar que existen solamente próximas del Ferrocarril Oeste, más de 290.000 vacas lecheras en explotación y varios miles de tambos.

Por las estaciones de los partidos de Mercedes y Suipacha se cargan diariamente más de 40.000 litros de leche con destino al consumo de la Capital. Una medida del desarrollo futuro de la industria pueden darlo las cifras del número de posibles vacas lecheras. En efecto, sobre un total de 4.000.000 en cifras redondas de bovinos, pueden contarse como vacas de cría el 50 o|o o sean 2.000.000 de las cuales se explotan hoy 300.000 quedando por lo tanto aun remanente de 1.700.000 vacas, que representan una enorme reserva para la producción de leche del futuro.

El tambo se explota aún por métodos rutinarios, nadie almacena forrajes en silos, sistema insustituible para obtener forrajes tiernos y abundantes en invierno y una medida de alta previsión, para los períodos de escasez forrajera.

Tampoco se eligen los reproductores de acuerdo a sus antecedentes lecheros y no se efectúa el contralor individual de la producción de las vacas.

Esta agronomía piensa desarrollar una acción intensa en favor de los sistemas modernos de cría y explotación tambera; uno de los medios de elevar el nivel de producción de nuestra industria lechera y de mejorar la situación económica el tambero de esta zona, que además de sufrir los efectos de la desvalorización de los novillos paga arrendamientos hasta de $ 35 por hectárea.

Existen localidades, como Trenque Lauquen, Lincoln y Pehuajó, con más de un centener de tambos cada una, donde iniciaré una campaña en pro de la formación de cooperativas, pues el ambiente se presta para ello, por circunstancias de carácter económico que sería largo enunciar.

En Montevideo, continúan los agasajos a los marinos de la nave "Italia"

El programa de hoy - Festejos organizados para mañana

MONTEVIDEO, Mayo 10—Las autoridades nacionales, asociaciones italianas y el pueblo uruguayo, continúan agasajando a los viajeros de la nave-exposición "Italia". Ayer se realizaron numerosos actos organizados en su honor, alcanzando todos un gran brillo. El programa de festejos que se cumplió hoy, es el siguiente: por la mañana, a las 10 horas, los huéspedes visitaron el Consejo Nacional de Administración, la asamblea general y la Alta Corte de Justicia. Luego concurrieron al Palacio Legislativo y a las instituciones italianas. A las 12 horas les fué ofrecido un almuerzo en el frigorífico Swift, terminado el cual se trasladaron sucesivamente a la Escuela de Agronomía, a la fábrica de Portland y a la Escuela de Veterinaria, recorriendo detenidamente las dependencias de esas instituciones. En todo el transcurso de las visitas, acompañaron a los huéspedes algunos altos funcionarios uruguayos. El programa, continúa desarrollándose, y falta cumplir los siguientes números:

A las 17, recepción a bordo de la R. N. "Italia", ofrecida en honor del Presidente de la República, de las altas autoridades del Estado, del Cuerpo Diplomático y de la sociedad de Montevideo.

Banquete ofrecido por el Presidente de la República en honor del Embajador (discurso del Presidente de la República y respuesta de S. E. Giurati) en la Casa de Gobierno, a las 21 horas.

Función de gala en el Teatro Solís.

Baile en el Club Italia. Visitas a bordo, desde las 8 hasta las 11 y desde las 14 horas hasta las 16.

A las 18 horas y 30, concierto del trío musical en el Teatro Urquiza, a beneficio del Hospital Italiano y del

La urna conteniendo la tierra del Carso

Sanatorio de Obreras y Empleadas.

Para mañana se han organizado los actos que a continuación detallamos:

1o. La Embajada asistirá a las carreras en su honor en el Hipódromo de Maroñas.

Almuerzo campestre ofrecido por la Marina del Uruguay a la oficialidad y marinos de la R. N. "Italia", en la Sociedad Criolla.

2o. Recepción en el Círculo Italiano a las 17 horas.

3o. Recepción en el Club Uruguay, a las 18 horas.

4o. Banquete ofrecido a bordo en honor de S. E. el Presidente de la República (discurso de S. E. Giurati y respuesta de S. E. el Presidente de la República), a las 21 horas.

Visitas a bordo, desde las 8 hasta las 11 y desde las 14 a las 17 horas.

Las elecciones en la caja de Jubilaciones Bancarias

FUE APROBADO EL PROCEDIMIENTO SEGUIDO EN ELLA

Habiendo sido sometido a consideración del señor jefe de la inspección general de justicia, doctor Eduardo Laurencena, el procedimiento seguido por el Departamento Nacional del Trabajo en lo referente a las elecciones a que alude la ley 11.232 y su decreto reglamentario (Caja Nacional de Jubilaciones y Pensiones de empleados de empresas bancarias), fué aprobado dicho informe, cumpliéndose así lo dispuesto por el art. 33 del mencionado decreto.

Fallecimiento del señor Lucas Rosendi

A consecuencia de la herida que sufriera ayer en el conocido episodio del Colegio Nacional Mariano Moreno, dejó hoy de existir el jefe de celadores de ese establecimiento, señor Lucas Rosendi.

Administración nacional

Escuela Normal No. 9.

El habilitado de la Escuela Normal No 9, recibió del ministerio de Hacienda 21.127 $ m|n, importe de la planilla de haberes y gastos de aquel establecimiento de enseñanza, por el mes de abril último

Instalacion de una casilla en el puerto

El ministerio de Hacienda amplió la concesión que se acordó a la Asociación Propietarios de Carros de la Capital, para instalar una casilla destinada a aparatos telefónicos en el lado S. O. de Dique No. 3 del Puerto de la Capital.

Renuncia aceptada

El P. E. aceptó la renuncia presentada por el vista de la Aduana de la Capital señor José M. Spurr.

Ministerio de obras públicas

Diversos decretos promulgados

El Presidente de la República firmó en la fecha los respectivos decretos:

Se aprueba la planilla de inversión por la suma de pesos 30.000 para reparaciones en el camino de Tinogasta a Belén (Catamarca).

Aprobando presupuesto por la suma de pesos 4.778.24 para reinstalación de la oficina del telégrafo en la estación Tucumán de los Ferrocarriles del Estado.

Aprobando presupuesto complementario de pesos 5.284.00 para obras en el camino San Pedro a Río Tala.

Declarando que la construcción de un muelle provisorio por la Sociedad Anónima Dyckerhoff y Widmann, sobre el río Paraná, para cargar piedra frente a las canteras del señor Mario T. Crespo no obstaculizará la navegación ni el régimen hidráulico del río.

Realizó su asamblea anual el Ateneo Argentino

Designación de socios honorarios

Con asistencia de numerosos asociados de la institución se realizó la asamblea anual de esta entidad de cultura. El presidente del Ateneo don E. López Serrat dió lectura a la memoria descriptiva de las actividades desarrolladas en la temporada pasada siendo aprobada. A continuación se dió un voto de aplauso a la presidencia del Ateneo como así también a la prensa de la República por el apoyo prestado a la institución.

La asamblea procedió luego a designar socios honorarios del Ateneo a los doctores Manuel María Oliver y Guillermo Súllivan, designándose luego a los señores Custodio J. Conesa y Benito C. González bajo la presidencia de don José R. Luna para que formen la Comisión Electoral encargada de presidir las próximas elecciones de renovación de autoridades de esta entidad.

NOTAS POLICIALES

El autor de un grave delito será conducido a Alemania

ESTABA DETENIDO EN ESTA CAPITAL A PEDIDO DE LAS AUTOIRDADES DE AQUEL PAIS

El 9 de marzo del año ppdo. la policía de esta capital procedió a la detención del sujeto Jorge Helmut o Nuendarff, o Halbach, alemán, nacido en Kalk el 13 de abril de 1898, cuya captura requerían las autoridades de ese país por haber sido condenado a cinco años de prisión por un grave delito perpetrado durante su estada al

Jorge Helmut Nuendorf

frente del colegio Durer, de la ciudad de Hochwaldehansen.

El juez Federal Dr. Miguel L. Jantus a cuya disposición fué puesto el acusado, resolvió hace algunos días le acordó al artículo 46 del Código de Procedimientos y por estar el caso comprendido en los artículos 651 y 122 (artículos segundo de la ley 1612, sobre extradiciones), la entrega del acusado a las autoridades requirentes.

Helmut Nuendorff, se encuentra pues, a disposición del Ministerio de Relaciones Exteriores.

Robo en una iglesia

El sacerdote Esteban Lloch, denunció en la comisaría 16a. que de la iglesia del Corazón de María Constitución 1077, autores desconocido hurtaron esta mañana entre las 5 y 15 y y 5 y 45 dos candelabros que avaluó en 100 pesos.

En las vías del F. C. C. A.

HOMBRE DESTROZADO POR UN TREN

A la 1 y 35 de hoy, en las vías del Ferrocarril Central Argentino a la altura de la calle Argerich el agente Vicente Rodríguez halló el cadáver destrozado de un sujeto que aún no ha sido identificado.

A juzgar por los rastros de sangre el desconocido fué arrastrado por un tren desde el andén de la calle Pueyrredón hasta el kilómetro 15, sitió en que fué encontrado.

A fin de establecer la identidad del extinto se ha solicitado la cooperación de la sección Dactiloscopía de Investigaciones.

Un ebrio fué asaltado y robado

UN DESCONOCIDO LO DESPOJO DE 140 PESOS

Ayer a las 18 y 30, Aldo Alberti, italiano, de 38 años, casado, llegó completamente alcoholizado a su domicilio Fonrouge 448, lesionado en el rostro.

Interrogado por su esposa declaró que en circuntancia que transitaba por un terreno baldío existente en la calle Fonrouge y Caiguazú fué agredido por un sujeto quien después de derribarlo al pavimento lo despojó de 140 pesos que guardaba en el bolsillo del pantalón.

La esposa del damnificado dio cuenta de lo ocurrido al agente Aurelio Herrera y éste a su vez al auxiliar Raúl Mijoya.

De las Provincias y Territorios

BUENOS AIRES

De La Plata

(DE NUESTRA AGENCIA)

La vacunación preventiva contra la tuberculosis

El gobierno de Buenos Aires ha designado al Dr. Andrés R. Arena para que realice estudios comprobatorios en el laboratorio del profesor Ferran

FUNDAMENTOS DE ESTA RESOLUCION

LA PLATA, 10. — El Gobierno de la Provincia ha designado por decreto de hoy al doctor Andrés R. Arena, jefe del Instituto Antirrábico Pasteur, de La Plata, para que se traslade a Europa y realice en el Laboratorio que en Barcelona tiene el profesor español Jaime Ferrán, estudios de bacteriología, especialmente bacilosis.

El nombramiento del Dr. Arena para desempeñar tan delicada misión científica ha merecido, apenas se divulgó la noticia, los mejores y más favorables comentarios. Trátase de un profesional estudioso, de un pa-

ie... investigador y de un infatigable bacteriólogo a cuya ciencia ha dedicado todos sus entusiasmos.

El viaje del Dr. Arena está anunciado para el 14 del corriente mes. Ya se sabe que un grupo de amigos aprovechará esta oportunidad para demostrar las simpatías con que cuenta entre ellos y despedirle en ocasión de su viaje.

Los considerandos del decreto en que se funda la actitud del gobierno de la provincia, están redactados así:

La tuberculosis representa la causa más importante de la mortalidad humana y ha sido motivo, desde el 24 de marzo de 1992 — día del descubrimiento de su bacilo por el eminente sabio almán Roberto Koch — hasta el presente, de la mayor preocupación por parte de todos los hombres de ciencia que se hayan dedicado al estudio del difícil problema que representa su tratamiento y profilaxis.

Si bien es cierto que, siguiendo la ruta indicada por Koch, se ha podido avanzar notablemente en todo aquello que se refiera a su transmisión y evolución, no es menos exacto que el problema aparece todavía como un obscuro interrogante en el horizonte científico del mundo entero.

Que en los últimos años se ha llegado a aceptar, saliéndose del estricto principio de la escuela de Koch, que la tuberculosis es una enfermedad evolutiva que adquiere caracteres distintos según sean las reacciones producidas en el organismo por las distintas formas y modalidades biológicas de su agente productor.

Haime Ferrán, el eminente bacteriólogo de Barcelona, precursor de la vacunación anticolérica, trabajador incansable, cuya larga vida es un bello ejemplo de dedicación a las fatigosas pero sublimes tareas de investigar en el mundo de lo invisible, ha llegado, después de largas y pacientes experimentaciones, a constatar la mutabilidad, morfológica y biológica de los bacterios y, con especialidad, la del bacilo productor de la tuberculosis natural.

Su teoría, tan negada a priori como ingeniosa ha producido una verdadera revolución en el mundo científico y ha hecho renacer, al mismo tiempo una esperanza que se alejaba cada día más.

Los resultados obtenidos en el país por médicos estudiosos que han podido comprobar clínicamente todo lo que Ferrán sostiene desde el laboratorio, han tenido su culminación en el congreso realizado en París en el año 1922 con la presentación del citado bacteriólogo quien sometió a sus deliberaciones los resultados de la vacunación anti-alfa practicada por el Dr. Juan F. Vaccarezza en la Casa de Expósitos de Buenos Aires, las cuales merecieron la aprobación unánime del Congreso y el voto de aplauso consiguiente.

Al discutirse en la H. Cámara de Diputados la partida de $ 25.000 m|n. de P. V. para estudios de bacteriología (especialmente bacilosis) a realizarse en laboratorios europeos, mereció la especial atención de algunos señores diputados y ministros del P. E., quienes, en las consideraciones que hicieron al referirse a la obra de Ferrán, establecieron la necesidad de estudiar a fondo el asunto, refiriéndose con especialidad a los trabajos de laboratorio realizados en el país por el Dr. Andrés F. Arena, jefe del Laboratorio Antirrábico Pasteur, dependiente de la Dirección General de Higiene de la provincia de Buenos Aires.

Concurso de affiches para la segunda exposición-feria internacional de muestras

Próximamente se cerrará el plazo de admisión de originales — Premios que se otorgarán. — Aclaración sobre el escudo de la provincia

LA PLATA, mayo 10. — El día 1o. de junio próximo vencerá el plazo acordado para la presentación de originales el concurso de carteles anunciadores de la 2a. Exposición Feria Internacional de Muestras que actualmente organiza el gobierno de la provincia.

El tema de inspiración para los carteles es libre, debiendo tenerse presente el objeto de propaganda a que están destinados.

Los originales tendrán un tamaño de 1.05 de alto por 0.70 de ancho, serán ejecutados en cinco tintas combinadas para impresión litográfica y llevarán en caracteres notables la siguiente inscripción:

"Segunda Exposición Feria Internacional de Muestras organizada por el Gobierno de la Provincia de Buenos Aires. La Plata, Octubre de 1924".

Clausurado el concurso, un jurado especial elegirá los tres carteles que considere mejores, asignando por orden de mérito los siguientes premios:

Un primer premio, de $ 2.000 moneda nacional; un segundo premio de $ 1.500; un tercer premio de $ 1.000 moneda nacional.

Habiéndose hecho algunas consultas acerca del escudo provincial que debe figurar en el cartel, se hace saber que el escudo provincial es el mismo de la Nación y que sus colores podrán ser aprovechados por los artistas según su criterio personal.

La Oficina de Publicidad del Ministerio de Obras Públicas, Casa de Gobierno, La Plata, facilitará a los interesados cuantas informaciones necesiten y le sean solicitadas acerca de este certamen artístico.

Subvenciones a hospitales municipales

LA PLATA, mayo 10. — Por intermedio de la Oficina de Habilitación y Contabilidad de la Dirección General de Higiene se ha girado el importe de la subvención por el mes de marzo último que asigna la ley de presupuesto vigente a los siguientes hospitales municipales:

De Avellaneda, Ayacucho, Baradero, Bahía Blanca, Bolívar, Colón, Coronel Suárez, Coronel Vidal, General Lamadrid, Juárez, Lobería, Lomas de Zamora, Mercedes, Saladillo, San Andrés de Giles, Tandil y Trenque Lauquen.

Restablecimiento del ancho de un camino

LA PLATA, mayo 10. — Habiéndose comprobado que el camino de General Paz a Las Flores entre las estaciones General Belgrano y Chas, del ferrocarril Sud no tiene el debido ancho de 50 mts., el P. E. por resolución del Ministerio de Obras Públicas ha intimado a los propietarios afectados señoras Teófila L. de Bautista y viuda de Goyeneche y sucesión de Fernando Barreneche y a los que resultaren propietarios asimismo, a que dentro del plazo de 30 días procedan a restablecer el ancho de dicho camino, bajo apercibimiento de hacer efectiva la obra por administración.

ES NECESARIO EMPLEAR METODOS CIENTIFICOS DE CULTIVO

de acuerdo con la naturaleza de las tierras, ya se trate de zonas lluviosas, de secano o de regadío.

CON EL MISMO TRABAJO SE OBTENDRA UNA PRODUCCION MAYOR, DE MEJOR CLASE, Y, POR LO TANTO, DE MAYOR PRECIO.

EL FERROCARRIL DEL SUD cuenta con personal competente para evacuar toda consulta que le sea formulada sobre asuntos agropecuarios.

Soliciten los folletos publicados por esta Empresa, que se remite GRATUITAMENTE a los agricultores, chacareros, etc., radicados en nuestra línea.

Dirigirse al Jefe del Departamento Comercial del F. C. Sud-Plaza Constitución.-Buenos Aires.

LA ADMINISTRACION.

Dirección General de Higiene

INSCRIPCION DE TITULOS PROFESIONALES

LA PLATA, mayo 10. — Han inscripto sus diplomas en la repartición, de acuerdo con lo que prescribe el art. 3o. de la ley de 24 de julio de 1914, los profesionales que a continuación se mencionan, debiendo ejercer en las localidades a que también se hace referencia: Médicos: Domingo Jenaro Perrupato, en Bahía Blanca; Francisco Naveiro, en Rivadavia; Amarante Benjamín Botta, en C. Dorrego; Luis Rosignoli, en Quilmes; Angel Pedro Moret, en Avellaneda; Danilo Irineo Masslin, en Roque Pérez; Manuel Frieiro, en L. de Zamora; Antonio Braggio, en Villarino, Nicomedes F. Reynal O'Connor, en G. Guido; José Félix Solana, en Junín; Ernesto Federico Mongiardini, en Quilmes; y Vicente María Musaccio, en G. Arenales. Médicos veterinarios: Salustiano Bernardo Mesa y José Carlos Caldararo, en S. A. de Areco y G. Pueyrredón, respectivamente; dentistas: Oscar Ayrolo, en Necochea; María Alcibiades Reyna, en La Plata; Alberto Ubaldo Benavente, en A. Brown y Antonio Narolda, en L. de Zamora. Parteras: Elena Uvarrieta, en Dolores e Ida Kruger Jucher, en esta ciudad.

CLAUSURA DE UNA FARMACIA

Ha sido dispuesta la inmediata clausura de la farmacia que el farmacéutico D. A. Amiricalli, tiene establecida en Mar del Plata, calle Gazcón número 2493, por estar atendida por una persona que carece de título de idoneidad.

AUTORIZACION A UN EX ALUMNO

Fué autorizado para ejercer la profesión de médico veterinario, en carácter de ex alumno y por el sólo término de seis meses, en General Pinto, el señor Leandro J. Mieres.

Teatro Argentino

ANOCHE EN EL CLUB ESPAÑOL

LA PLATA, 10. — Después de la representación de "Cyrano de Bergerac" dada anoche en presencia de una sala mucho más concurrida que en las dos funciones anteriores, el elenco de la compañía de Ricardo Calvo se trasladó a los salones del Club Español de ésta, donde la comisión directiva les ofreció una copa de champaña.

El presidente de la institución, al brindar, lo hizo por el éxito de la compañía y por España, a la que todos se sentían vinculados por tantos lazos comunes.

Esta tarde en matinée subió a escena la obra de Jacinto Benavente "Los intereses creados" con el siguiente reparto:

Doña Sirena, Encarnación Lara; Silvia, Amparo Martí; La Sra. de Polichinela, Amparo Martínez; Colombina, Pepita C. Velázquez; Laura, Pilar Fernán Rubio; Risela, Carmen Martí; Leandro, Sara Esteban; Crispín, Ricardo Calvo; El Doctor, Emilio Portes; Polichinela, Francisco Martí; Arlequín, Emilio Barreda; Capitán, Guillermo Marín; Pantalón, Antonio Estévez; El Hostelero, Carlos García; El Secretario, Francisco Relea; Mozo 1o., Rafael Torres; Mozo 2o., Emilio Menéndez.

Las mismas notables figuras de este elenco, que tantos aplausos está cosechando desde el debut de la compañía, merecieron los aplausos del numeroso público concurrente.

Esta noche irá "El zapatero y el rey" habiéndose distribuído los papeles del siguiente modo:

Inés, Amparo Martí; Juana, Pepita C. Velázquez; El Rey Don Pedro, Ricardo Calvo; El capitán Blas Pérez, Guillermo Marín; Juan Pascual, Emilio Portes; El Infante Don Enrique, Emilio Barreda; Men Rodríguez de Sanabria, Carlos García; Beltrán de Claquin, Antonio Salom; Oliver de Manni, Rafael Torres; Un ermitaño, Francisco Martí; Un astrólogo, Rafael Torres; El Vizconde de Rocabertí, Francisco Relea; El alcaide del Castillo de Montiel, Emilio Menéndez.

Ferrocarril Provincial

CONSTRUCCION DE GALPONES PARA LOS NUEVOS RAMALES. — SUBASTA DE UN GALPON

LA PLATA, mayo 10. — Por el Ministerio de Obras Públicas el P. E. ha resuelto modificar el ítem 58 del contrato de fecha 5 de mayo de 1923 celebrado entre el gobierno de la provincia y los señores Dates y Hunt, en la siguiente forma:

Item 58, galpones de cargo de 50 por 12 mts., de chapas de hierro galvanizadas del número 22, armadura de acero, armados y colocados, según planos $ 19.939 oro sellado.

En su forma anterior el ítem establecía que los galpones debían ser de madera; pero la Superintendencia Técnica del Ferrocarril Provincial de La Plata al Meridiano V, a cuyos nuevos ramales están destinados estos galpones, ha aconsejado el cambio de material, teniendo en cuenta su mejor resultado y la escasa diferencia de precio.

—Se ha aprobado el pliego de bases y condiciones formulado por la Superintendencia Técnica del Ferrocarril Provincial de La Plata al Meridiano V, para proceder por pública subasta el arrendamiento del galpón que los señores José M. Luparia y Cía., ocupan en la estación La Plata y cuyo contrato vence el 5 del corriente.

Permuta reconomiciento de propiedades

LA PLATA, mayo 10. — Se ha resuelto extender escritura de reconocimiento de propiedad por la cual doña Luisa Umarán de Iriart cede y transfiere a la provincia el dominio y demás derechos que tiene sobre el lote 9 de la división especial de la manzana 28, origen Iraola, — del antiguo trazado y pueblo de Tolosa, — compuesto de 8 metros 66 centímetros de frente al sudoeste, por 34 metros con 34 centímetros de fondo.

La provincia en cambio reconoce como de exclusiva propiedad de la mencionada señora la fracción de terreno que con una superficie de 289 metros, con 2.440 centímetros cuadrados se encuentra ubicada en la manzana G. sección 32 del éjido de esta ciudad.

Noticias deportivas de La Plata

Se medirán J. Caratoli y A. Rodríguez —Interesantes preliminares

LA PLATA, 10. — Esta noche subirán al cuadrado del Boxing Club Firpo de esta ciudad calle 9 entre 55 y 56, los aficionados José Caratoli del club organizador y Alfredo Rodríguez del Boxing Club Platense, dispuestos a luchar por la conquista de la victoria. Ambos contendientes durante la última semana se han sometido a un riguroso trainning para poder subir al ring con el máximun de preparación.

Caratoli entrenóse bajo la dirección del profesor del Club Gimnasia y Esgrima de La Plata, Fernando Campanella dando prueba de una agilidad asombrosa y resistencia al castigo, posee un punch fuerte que en diversas ocasiones le ha valido la victoria.

Rodríguez por su parte en los encuentros que lleva realizados en los rings platenses, ha dado pruebas de ser un excelente boxeador, pues su juego de piernas y velocidad en la colocación de sus golpes han dado motivo a elogiosos comentarios por parte de la prensa.

Además de esta importante pelea que será a cinco rounds, de 2 minutos y 1 de descanso, con guantes reglamentarios, se desarrollará el siguiente programa de preliminares:

Match entre los pesos mosca E. Ortiz e I. Barberis, ambos del Boxing Club Firpo; match entre los pesos livianos. Firma Paz del B. C. F. y Jorge Bonó del C. A. Estudiantes; match entre los pesos gallos, Saúl Firma Paz del B. C. F. y Ricardo Martínez libre; match entre los pesos gallos Lucio Figueroa del B. C. La Plata y V. A. Paglieri, libre; match de semifondo entre los pesos walter Alfredo Gaetan del B. C. Racing Platense y Francisco Martínez Rogher del B. C. F..

Es de esperar que un numeroso público ha de concurrir a este importante festival pugilístico dado el entusiasmo que ha despertado entre los admiradores de este noble deporte la sola anunciación del match de fondo.

Para el 17 de mayo próximo se ha anunciado la realización de un match a 10 rounds de 3 minutos y 1 de descanso, con guantes de 4 onzas, entre los profesionales J. Peyrade y Juan M. Benavidez.

Con este encuentro Peyrade hace su debut como profesional, después de haber realizado numerosos matchs conquistando en varios de ellos buenas victorias.

La actuación de Benavidez es harto conocida y no menos destacada pues ha obtenido en su corta campaña innumerables victorias que hablan mucho de sus condiciones como boxeador. Su último triunfo lo conquistó después de 10 reñidísimos rounds frente a Victor Druda, sirviendo como escenario de esta pelea el ring del Luna Park.

LOS ATLETAS DEL C. PEDESTRE LA PLATA, INICIAN EL PERIODO DE ADIESTRAMIENTO

LA PLATA, 10. — La C. D. del Club La Plata en su última reunión ha dispuesto invitar a todos los atletas de la institución a concurrir el sábado 10 a las 16 horas, al field de Estudiantes, calle 1 y 57, para poder iniciar de esta manera el entrenamiento con el entusiasmo y dedicación que siempre lo han hecho e inaugurar de esta manera el período de adiestramiento. Hará uso de la palabra en ese acto el presidente señor Ignacio Fernández y el capitán del equipo, señor Félix Escobar.

La cómoda pista del cine ha sido convenientemente arreglada encontrándose hoy en óptimas condiciones un poder hacer los atletas platenses un buen entrenamiento.

El fin que persigue la institución es que sus asociados se entrenen todos en conjunto y poder ver de cerca sus adelantos, para que éstos dejen bien sentado el prestigio de que gozan en el ambiente deportivo del país y que sus colores flameen victoriosos en el pabellón de sus más sanas aspiraciones.

SUD AMERICA v. H. Y PATRIA

LA PLATA, 10. — El domingo en el field de 28 y 5 de Tolosa se volverá a encontrar frente a frente los cuadros que sirven de epígrafe por la rueda del campeonato. Como se recordará en aquella oportunidad Honor y Patria venció por el elevado score de 4 goals a 0. Pero a pesar de ello Sud América el domingo ofrecerá seria resistencia a su peligroso enemigo, pues su cuadro al de aquél entonces ha sufrido muchas variaciones, lo que ha dado por supuesto, mayor poderío.

Sud América formará así:

P. Biloni; F. Napoliello y V. Bonfaute; J. Mighelini, F. Turcatto y P. Caffe; J. Cattaneo, F. Gonzjlez, F. Vera, N. Botes y Díaz.

Con anterioridad a este match se medirán las segundas. El match principal comenzará a las 14.30 horas.

TRIBUNALES

FISCALIA DE LAS CAMARAS

LA PLATA, mayo 10. — El fiscal de cámara D. Julio Sánchez Viamonte (hijo), ha dictaminado en las siguientes causas:

Llanos José, acusado de defraudación se expide en desacuerdo con el sobreseimiento aconsejado. Rojas Horacio, homicidio, desiste del recurso interpuesto.

CAMARA CIVIL 2a.

Este tribunal ha despachado en su acuerdo de hoy los siguientes juicios:

Leones Ercilio, insanía; Echeverría v. Castiñeyra Lante, por treintenaria; Izratzoff C., mensura; Dupuy, suc.; Ozafran Bernardo, Ortiz v. Gómez; Zarraburu, Alanis, Geria y otros, suc.; Tirao de Díaz; Marquez v. Sabella; Mdad. La Plata v. Sánchez Viamonte; Garibaldi v. Sar; Rebagliati, medidas; Manfredi, suc.

SOBRE REPETICION DE PAGO. — DEMANDA RECHAZADA

Por el juzgado del doctor Arambu ru, secretaría Peredo, se dictó sentencia en el juicio seguido por Rossi José y Bottieú Pedro contra el Banco Popular Argentino sobre repetición de pago; rechazando la demanda entablada en autos en razón que debe tenerse en cuenta por último que los accionantes, no alegan que el demandado haya obtenido algún provecho legítimo ni por la ejecución de las obras hubieran obtenido un enriquecimiento injusto a costa de su patrocinio y que no corresponde asimismo desestimar otro fundamento de la demanda, como ser la partida referente a la confección del catastro por zonas. La circunstancia de haberse realizado su ejecución por la empresa demandada, no da al actor el derecho que pretende, pues en todo caso sería del P. E. encargado por la ley de tales actos de quien debiera reclamar.

SE DESESTIMA UN PEDIDO DE QUIEBRA

El juez doctor Izelazowsky por la secretaría del doctor Díaz Cisneros desestimó el pedido de quiebra contra el comerciante de Florencio Varela don Bernardo Martino, establecido en el ramo de taller mecánico en ese partido, en razón de no estar protestado en forma el documento agregado a fojas 1 con lo que es el caso de aplicar lo dispuesto por el art. 52 de la ley de quiebras.

TERCERIA DE DOMINIO

El juez doctor Casco, por la secretaría a cargo del doctor Ballina Benítez dictó sentencia en el juicio seguido por Coraky doña Catalina, deduciendo tercería de dominio en el juicio seguido por Mostorakis don Jorge contra Andreoli don Jorge, cobro ejecutivo de pesos; declarando procedente la acción de tercería deducida por la actora y en su consecuencia ordenando el levantamiento del embargo decretado en autos.

UNIVERSITARIAS

ESCUELA SUPERIOR DE BELLAS ARTES

LA PLATA, Mayo 10—Esta tarde dió su segunda conferencia, correspondiente al primer ciclo de Historia del Arte, Estética, el profesor don Leopoldo Lugones, en el salón de actos públicos del Colegio Nacional. El tema que desarrolló el señor Lugones es el siguiente: El hombre ante la naturaleza, fuente de hermosura. La belleza del paisaje. Desarrollo de la facultad contemplativa. El paisaje con buen tiempo.

La estación radiotelefónica, cuya longitud de onda es 350, que posee la Universidad, transmitió esta conferencia.

HISTORIA DE LA MUSICA

La señorita Lola Juliánez Islas, profesora de esta asignatura, que inició su curso el jueves pasado ante selecta y nutrida concurrencia, continuará el martes próximo, a las 16.45 horas, en el salón de actos del Colegio Nacional. El tema es el siguiente: Música. Su origen. Medios de expresión.

Damos a continuación el programa completo de las conferencias que corresponden a esta asignatura, las que se llevarán a cabo en el mismo local y hora indicada, señalando en cada caso, fecha y tema de la conferencia:

15 mayo: El artista. Sus características; 19 mayo: Relación de la naturaleza con el hombre a través del arte; 22 mayo: Proceso psíquico. Sensación. Emoción. Temperamento. Intelectualización; 26 mayo: Grado en que se detiene el proceso para expresarlo, hecho que determina las diversas escuelas musicales; 30 mayo: La sensación a través de la música. Música imitativa; 2 junio: La emoción a través de la música. emotiva; 5 junio: Música descriptiva; 9 junio: Influencia del ambiente. Elementos fonéticos y dinámicos que ofrece la naturaleza en las cuatro estaciones, horas del día, región, etc.; 12 junio: Influencia del temperamento. Mundo subjetivo. Asociaciones: 16 junio: Expresión de los estados de alma por los estados de la naturaleza afines en su momento psíquico; 20 junio; Interpretación musical de los estados sensoriales y emotivos; 23 junio: El hogar fuente de inspiración musical. El Arrorró; 26 junio: Música que acompaña al juego; 30 junio: Danzas de salón. Su música: 1 julio: El coro: religioso, militar, festivo, escolar; 3 julio: Orquesta coral; 7 julio: El paisaje musical. Asociaciones; 10 julio: La brisa. El viento. El huracán; 14 julio: El agua. La lluvia. El arroyo en la montaña y en el llano. El mar; 17 julio: Barcarolas; 21 julio: El murmullo de las hojas; 24 julio: El canto de los pájaros; 28 julio: El trueno y el relámpago; 31 julio: El nocturno. La luna; 4 agosto: Himnos. Glorificación de la naturaleza y de la vida; 7 agosto: Alma de los pueblos. Cantos populares; 11 agosto: Música de movimientos. Danzas; 14 agosto: Cantos y danzas regionales; 18 agosto: Instrumentos que regionalizan la música; 21 agosto: Música argentina: Estilos, vidalitas. La guitarra, el arpa. Evolución de la música argentina; 25 agosto: Evolución de la música en su estructura, de lo simple a lo compuesto: 28 agosto: Evolución de la música en su concepción ideológica. Su poder de expresión: 1 setiembre: Melodía, armonía; 4 setiembre: El acompañamiento en el canto antiguo y moderno: 8 setiembre: Estructura de la música descriptiva, emotiva, simbólica: 11 setiembre: Género instrumental: 15 setiembre: Música de cámara: 18 setiembre: Música religiosa; 22 setiembre: Las campanas; 25 setiembre: Música guerrera; 29 septiembre: Comentario musical de la poesía; 2 de octubre: La romanza con y sin palabras; 6 de octubre: El poema musical; 9 de octubre: Género dramático; 13 de octubre: El temperamento de las razas en el drama musical; 16 de octubre: Formas espontáneas, alambicadas. Personalismo. Simbolismo; 20 de octubre: Melodrama. Fusión de todos los géneros; 23 de octubre: División del melodrama según las épocas, el ambiente, el temperamento, la raza; 27 de octubre: El libreto y su versión musical; y 30 de octubre: Estudio de obras célebres.

FACULTAD DE CIENCIAS JURIDICAS Y SOCIALES — CURSOS DE SEMINARIO

Esta tarde, a las 16 horas, se reunirá el seminario de Derecho Penal, a cargo del Dr. Leopoldo Thot.

También han sido citados los alumnos del seminario de Legislación Obrera, a cargo del Dr. Alejandro M. Unsain, para esta tarde a las 15 horas.

REUNION DEL CONSEJO ACADEMICO

Han sido citados los profesores que forman este cuerpo, para el lunes, a las 10 horas.

CENTRO ESTUDIANTES DE DERECHO — ELECCION DE AUTORIDADES

Esta mañana, a las 10 horas, se procedió en el local del Centro de estudiantes de esta Facultad, a la elección de autoridades por el período 1924. Cuenta con mayores simpatías entre el alumnado, la que prevée su triunfo, la lista que encabeza el Dr. José Valido Martí, y que representa al Partido Federado.

En nuestra edición de mañana, daremos noticias exactas sobre el resultado de la elección.

De El Palomar

NOMBRAMIENTO

EL PALOMAR, mayo 10. — Ha sido nombrado recientemente oficial inspector de policía el vecino de esta localidad señor Eufemio Varaona. Con este motivo será obsequiado en el vecino pueblo de Caseros con un almuerzo a la criolla por un núcleo de amigos.

De General Paz

SE PIDE EL TRASLADO DE UN OFICIAL DE POLICIA

GENERAL PAZ, mayo 10. — Firmado por numerosos vecinos de esta localidad, ha sido remitido un telegrama al Excmo gobernador de la Provincia señor José Luis Cantilo, solicitándole el traslado a ésta, del oficial de policía señor Asdrúbal Michelou que actualmente desempeña iguales funciones en Lobería, a donde fué trasladado sin mediar causa alguna.

Dicho petitorio ha merecido unánime aprobación de este vecindario; pues el señor Michelou en su larga actuación en ésta, granjeóse la simpatía general, por la rectitud de sus procedimientos y el encomiable celo desplegado en el desempeño de sus funciones.

De Henderson

INAUGURACION DE LA SUCURSAL DEL BANCO DE LA PROVINCIA

HENDERSON (F. C. Midland), mayo 10. — Ha tenido lugar ayer la inauguración de una nueva sucursal del Banco de la Provincia de Buenos Aires en este pueblo de Henderson (partido de Pehuajó).

Presidía la comitiva que llegó en tren expreso de la Capital Federal el director de la institución señor Santiago Rocca.

Después de reunirse el directorio local de Henderson y tomar posesión de sus cargos fueron nombrados los consejeros de la sucursal señores Juan Manuel García Fernández, Francisco Negri, Juan Campion, Thomas Almiral.

El presidente de la delegación de la Casa Central del Banco de la Provincia señor Rocca ofreció un lunch al pueblo de Henderson, al cual concurrieron los hacendados, agricultores, comerciantes y las autoridades de la localidad.

Hizo uso de la palabra el señor Santiago Rocca, en un oportuno discurso para ofrecer la fiesta, contestando el consejero doctor Juan Manuel García Fernández, en nombre del directorio local.

Con palabra fácil puso de relieve la importancia del acto que se realizaba.

El numeroso público que se había congregado en el acto inaugural, aplaudió calurosamente a ambos oradores, los que fueron muy felicitados.

Se desarrolló punto por punto el siguiente programa:

A las 10 horas. Recepción del presidente de la Delegación del Banco de la Provincia de Buenos Aires y su comitiva; lunch en la casa bancaria.

A las 12 horas. Almuerzo ofrecido a las autoridades oficiales del Banco por los consejeros de su sucursal bancaria.

A las 15 horas. Desfile de autos y paseo por el pueblo de Henderson.

A las 17 horas. Lunch y paseo en el establecimiento "El Moro".

A las 20 horas. Banquete de las autoridades oficiales del Banco de la Provincia a los consejeros de su sucursal bancaria.

A las 21 y 30 horas. Despedida de la delegación oficial en la estación del Ferrocarril Midland.

De Chacabuco

Fiesta patronales. — Noticias sociales. —Escolares

CHACABUCO, Mayo 10. — Con motivo de celebrarse el 15 del corriente las fiestas de San Isidro Labrador, patrono de este pueblo, en la iglesia parroquial se ha iniciado un vasto programa de festejos, que promete alcanzar brillantes proporciones.

El día 7 a las 18 horas, dió comienzo la novena de San Isidro Labrador, la que continuará todas las tardes a la misma hora, hasta el día 15, on rosarios, bendiciones y cantos.

El día 13, reparto de vales a las familias pobres que los soliciten.

El día 14, de las 8.30 a las 10, reparto de carne a las familias que el día anterior solicitaron vales. A la 11.55 horas, en la plaza San Martín, se realizará la recepción de monseñor Copello, obispo auxiliar de La Plata, de la que participarán todas las instituciones, sociedades y pueblo. Por la tarde y el día 15 monseñor Copello administrará confirmación.

El día 15, San Isidro Labrador, a las 7.30 horas, misa de comunión general de las socios del apostolado, Hijas de María, Coro de Angeles y congregación de San Luis, niños y niñas que hicieron ya su primera comunión y demás fieles de la parroquia. Oficiará monseñor S. Copello. Durante la misa se cantarán motetes.

A las 10, descubrimiento de dos pilas, una en recuerdo de la señora Adela Perkins de Estrugamou y la otra con los nombres de las familias mayores contribuyentes. Misa solemne cantada por el coro parroquial de niñas con acompañamiento de orquesta. Después del Evangelio, panegírico de San Isidro, por monseñor Copello. Terminada la misa procesión y bendición.

—El 12 del corriente contraerá enlace la simpática educacionista, señorita Adela Casali, con el apreciable comerciante de Alberdi, señor Constantino García.

—Anúnciase para en breve la reorganización total del magisterio del distrito. Adelantándose el nombre de meritorios docentes para los ascensos.

De Bonifacio

Fiestas patrias patrocinadas por el "Centro Juventud Unida"

BONIFACIO, mayo 10. — Encuéntranse muy adelantados los trabajos que realiza el Centro Juventud Unida para festejar el 25 de Mayo, habiendo en el extenso programa carreras, juegos atléticos, bailes populares y un importante dúo cómico contratado de la Capital Federal y compuesto de "Keta" y "Pepe Ruiz". Prestará su concurso la banda que dirige el profesor Juan Montanelli.

—El Club Atlético Laguna Alsina llevará a cabo un match de football con el team Atlántida, de Guaminí, por un premio consistente en una copa de plata.

Harán uso de la palabra en los próximos festejos patrios el escribano Faustino A. San Martín y el doctor Mariano Bordón.

Una aclaración

Por un defecto de compaginación apareció el miércoles en nuestra crónica de la demostración al doctor Marty, en Pehuajó, una fotografía extraña a esa demostración, tan simpática como merecida. Pertenecía la vista a la asamblea efectuada para fundar entre facultativos de la provincia la asociación de seguros médicos contra accidentes del trabajo y se hallaba destinada a ilustrar una de las páginas del número extraordinario que prepara LA EPOCA para el día 25, en ocasión de la gloriosa efemérides nacional.

De San Cayetano

Pro edificación escolar

SAN CAYETANO, mayo 10. — En la última sesión celebrada por el H. C. Deliberante del partido de Necochea, se sancionó un proyecto de ordenanza acordando la suma de pesos 2.000, que la comisión pro edificación escolar había solicitado a la intendencia municipal. El vecindario muéstrase satisfecho por el aporte del municipio a esa obra. La comisión antes nombrada cuenta ya con doce mil pesos. En el próximo mes de septiembre se iniciarán los trabajos de construcción.

De Morón

Suicidio

MORON, mayo 10. — En su propio despacho atentó contra su vida el gerente del Banco de la Nación de esta ciudad, señor Juan José Díaz de la Torre, suceso que ha producido general sentimiento de pesar.

Se ignoran los motivos que le llevaron a tan fatal resolución.

Por el domicilio del extinto, apenas conocida la noticia, desfilaron innumerables personas de su relación y del comercio local.

De Bahía Blanca

CONCURSO LITERARIO

BAHIA BLANCA, mayo 10. — En el concurso literario de obras teatrales, organizado por la Congregación de Damas Cooperadoras Salesianas de Bahía Blanca, ha obtenido el segundo premio, consistente en medalla de oro y diploma la comedia en un acto "Un conflicto de familia", de la que es autor el joven platense Eduardo O. Zapiola.

Es bien conocida la labor literaria del señor Zapiola. Además habrán tenido oportunidad de apreciarlo los lectores en la novela "El encanto roto", que obtuviera el primer premio en el concurso de la revista "El Hogar".

Cultor también de la poesía, Zapiola, ha compilado su labor en un volúmen próximo a aparecer, del que nos ocuparemos oportunamente.

"Un conflicto de familia", será interpretado por niñas y jóvenes de la sociedad bahiense, el día 24 del actual, en la función de gala a verificarse en el teatro Municipal de ésta.

Santa Fe

La Comuna. — Sociedad Italiana — Ascenso

LAGUNA PAIVA, mayo 10. — Nótase un activo movimiento en la comisión de Fomento, la que ha iniciado el arreglo de la plaza transformándola de un potrero en un hermoso paseo, lo mismo las calles que han sufrido una transformación y estaban en un completo abandono. Proyéctase el mejoramiento del alumbrado público, que es muy deficiente, faltando la mayoría de las lamparitas.

—Sería conveniente que las autoridades reprimieran la excesiva velocidad de los automóviles, que toman las calles de la población como pistas, y no sería de extrañar que el día de mañana lamentáramos alguna desgracia.

—Promete ser todo un acontecimiento el baile social que efectuará la Sociedad Italiana en el amplio salón del Cine Mayo el 10 del corriente, conmemorando el aniversario de su fundación, la que se encuentra en un estado floreciente, no habiendo escatimado sacrificio alguno para ello los señores Antonio Capellini, Agustín Pierini, Mateo Zeccalo y Atilio Simonetti, que componen la comisión.

—El 20 del corriente saldrá a hacerse cargo de la estación Pié de Palo, con un justo y merecido ascenso, el señor José Pelho.

ROSARIO

EL HOMENAJE A LA MEMORIA DE DON JOSE ARIJON

ROSARIO, mayo 10. — Se han puesto ya en circulación en todas las entidades regionales españolas, las listas de la suscripción popular para costear una gran placa de bronce que será colocada en la tumba que guarda los restos mortales del gran español, don José Arijón, verdadero patricio de la colonia española, fallecido hace un año.

También hay lista de suscripción en la tienda La Favorita, en el Bar Ciffré y en la librería de Manuel Alvarez, calle Sarmiento 773, en las que se inscriben cuantos desean aportar su concurso al merecido homenaje del que se trata.

Con el propósito de que el homenaje sea una demostración sincera del afecto que supo inspirar el señor Arijón, a cuantos le conocieron, se ha fijado una cuota máxima de cinco pesos admitiéndose cantidad menor de esa cifra.

CONFERENCIAS PEDAGOGICAS

ROSARIO, mayo 10. — El señor inspector jefe de las escuelas de esa sección, doctor José A. Jiménez, ha resuelto organizar conferencias didácticas con carácter permanente, secundado por el cuerpo de inspectores.

Quincenalmente cada uno de estos funcionarios reunirán al personal de su sección, empezando por los directores ante el cual desarrollará un tema, llegando a conclusiones concretas y utilizables.

Las reuniones por sección obedecen a la falta de local adecuado para reunir a todo el personal del departamento.

HOSPITALES ESPAÑOL Y GARIBALDI — MOVIMIENTO DE ENFERMOS

ROSARIO, mayo 10. — La administración del Hospital Español, comunica

que durante el pasado mes de mayo hubo el siguiente movimiento de enfermos:

En asistencia, 416; muertos, 17; dados de alta, 185.

En las salas de cirugía se practicaron 109 operaciones.

Se informa, además, que bajo la dirección del eminente radiólogo doctor Gabriel Moner, jefe del Instituto del Cáncer, queda librada al servicio del público la nueva instalación radiológica que este establecimiento sanitario ha adquirido en Alemania, formada por los más potentes aparatos que las ciencias médicas aconsejan para el tratamiento del cáncer, tumores malignos y otras aplicaciones, habiéndose dispuesto que rija el siguiente horario para esta especialidad:

Radioscopías: lunes, miércoles y viernes. Radiografías: martes, jueves y sábados: Radioterapia, electricidad, diatermia: diariamente; Clínica radiológica: el doctor Moner atenderá consultas los domingos de 10 a 12 horas.

En cuanto a la administración del Hospital Italiano Garibaldi, informa a su vez que durante el pasado mes de abril hubo el siguiente movimiento de enfermos:

En asistencia, 918; entrados, 257; de alta, 236; fallecidos, 15.

En los consultorios externos se han revisado 2276, de los cuales 924 son gratuitos.

Además se han practicado 26 exámenes bacteriológicos, 47 radiografías, 19 radioscopía, 6 radioterapia y 21 diatermias.

PORTUARIAS. — RECAUDACION GENERAL. — ALTURA DEL RIO. — ESTADIAS DURANTE LA HUELGA.

ROSARIO, mayo 10. — Durante el pasado mes de abril, la sociedad concesionaria el puerto recaudó por diversos conceptos las cantidad de pesos 128.131 91 oro sellado, cantidad que agregadas a las de los meses anteriores hace ascender a 1.331.817 con 40 oro sellado, la recaudación del corriente año.

—La altura del río es de 4.15 sobre el cero del puerto.

—Después de considerar el petitorio formulado por la casa Martin y Cía. gestionando se considera causa de fuerza mayor el período de la reciente huelga a fin de que no se tomaran en cuenta los vencimientos de los almacenajes, el inspector nacional del puerto y el director de la empresa concesionaria resolvieron despachar favorablemente la solicitud haciendo extensiva esa medida a todas las mercaderías depositadas en galpones y plazoletas, etc., que se hallen en las mismas condiciones que las de las firmas de referencia.

ASOCIACION Y CENTRO DE ESTUDIANTES DEL COLEGIO NACIONAL N.o 1.

ROSARIO, mayo 10. — La comisión directiva del Centro Estudiantes del Colegio Nacional N.o 1, facultada a los fines de disponer lo pertinente para la conmemoración del cincuentenario del Colegio Nacional del Rosario que se cumple el día 17 de julio próximo, ha resuelto lo siguiente:

Artículo 1.o — Desígnase a los señores Manuel Corvalán, Hugo R. Fuertes, y Aurelio J. Espina, para que bajo el patrocinio de esta entidad estudiantil y constituído en comisión de festejo pro cincuentenario del Colegio Nacional N.o 1 se avoquen los trámites necesarios con amplias facultades para hacer cuantos actos sean conducentes a la mayor celebración de la fecha.

Art. 2.o — Uno de los tres miembros actuará como presidente que saldrá designado por acuerdo entre sí. Los dos miembros restantes actuarán como secretarios.

Art. 3.o — Para la celebración de los actos que determinen la comisión nombrada, ésta gestionará de los poderes públicos y demás personas que se disponga gentilmente prestar su cooperación.

Art. 4.o — Entre los principales números a realizarse deberá consignarse la colocación de una placa conmemorativa en el local del Colegio Nacional previos consentimiento con sus autoridades.

Art. 5.o — La comisión deberá dejar constancia escrita de todos los antecedentes de su actuación e inmediatamente de celebrados los festejos elevará a la C. D., debidamente documentados un balance demostrativo de los fondos recolectados e invertidos.

CRONICA SOCIAL

A bordo del "Conte Rosso", llegó a esta capital el nuevo enviado extraordinario y ministro plenipotenciario de Italia ante nuestro gobierno, señor Luis Aldrovandi Marescotti, conde de Viano.

Concurrieron a recibir al distinguido viajero, el introductor de embajadores, miembros de la legación y consulado de Italia y caracterizados miembros de la colectividad italiana.

* * *

En el templo de S. Agustín será consagrada hoy la unión matrimonial de la señorita Consuelo María Xammar con el doctor Rómulo C. Espinosa, siendo padrinos la señora Sara Requena de Espinosa y el señor Fernando de Xammar, padres de los contrayentes.

Acompañará a los novios el siguiente cortejo:

Consuelo T. de Xammar con el teniente coronel Carlos V. Espinosa, Luisa Martha Espinosa de Luzuriaga con Raúl Guillermo Luzuriaga, Zulma Espinosa Requena con Fernando de

Xammar (hijo), Sara Espinosa Requena con Osvaldo Suárez, Renée de Xammar con Horacio Espinosa Requena, Estefanía Olivera Xammar con Ernesto Wincler, Lydia Villafañe con Alberto Olivera (hijo), Aída Bravo Champalane con Máximo Vacaro, Delia de Xammar Oro con Oscar Espinosa Requena.

Del casamiento civil serán testigos el doctor Rómulo Cabrera y el señor Fernando de Xammar (hijo).

GRAN
Peletería Lublin
Recomendamos las pieles de esta acreditada casa para la próxima temporada.
Surtido completo y variado en tapados, capas, últimos modelos.
En exhibición y como
Oferta única
y reclame vendo una regia salida de Marthas Zibelina de Rusia en $ 15.000, única en Buenos Aires.
Exclusividad de modelos
Exposición y venta:
CARLOS PELEGRINI 525
U. T. 3794, Rivadavia 37

Un grupo de amigos del señor Antonio M. Lynch (hijo) le ofrecerá esta noche una comida con motivo de la terminación de sus estudios y su reciente compromiso matrimonial.

* * *

En la residencia de la familia de la novia, en Bragado, será bendecida esta noche la unión matrimonial de la señorita María Esther Grigoni Zapiola con el señor Antonio Cambaceres Casares, siendo padrinos de la ceremonia religiosa, la señora Mariana Cambaceres de Alvear y el doctor Antonio Grigoni.

En el casamiento covil fueron testigos los señores Alfredo Cambaceres y Raúl Rivero.

* * *

En su residencia de Belgrano la señorita María Ignacia de Monasterio, recibió ayer tarde a sus amigas con motivo de su próximo enlace, lo que dió lugar a una animada reunión social.

* * *

Dará lugar a una lucida ceremonia nupcial la consagración del enlace de la señorita Ivy Jesen con el ingeniero don Knud Fischer Jorgensen que se realizará el lunes próximo a la noche en la iglesia Escocesa de la calle Belgrano.

* * *

El señor Pablo Carabelli y su señora Carola Taddeo celebran hoy el 25 aniversario de su casamiento. Con tal motivo hicieron oficiar una misa en acción de gracias y esta tarde recibirán a sus relaciones que deseen saludarlos. Ello dará lugar a una interesante reunión social en la que se pondrán de manifiesto las simpatías y el aprecio que tienen conquistados entre sus vinculaciones.

* * *

Por el eterno descanso del alma del joven Enrique S. Rossi se ofició un funeral en la iglesia de Morón.

* * *

Motivó una agradable reunión social el té ofrecido ayer por la señora Esther Conde de González Chaves a un núcleo de amistades.

Estuvieron, entre otras, las señoras: Delia Malbrán de Vedoya, María Manuela Conde de García, Carmen Llobet de Prins, Sofía Moutier de García, Carmen Conde de Durá, Rosa Berraondo de Posadas, Adela Jiménez de Palma, Sofía Girado de Arzeno, Etelvina González Chaves de Torello; y las señoritas: María Carmen y Cristina Prins, Lía Salomé, Celina y Haydée Malbrán, Sara González Chaves, Julia Gutiérrez, Lía y María Elena García Moutier, Sara y Silvina Ezcurra Areco, Cora Bidart Malbrán y María Jacinto García Fernández.

* * *

Ha fallecido anoche a los 62 años de edad el señor Antonio Borzone respetable caballero muy vinculado a los círculos comerciales en los que tuvo destacada actuación.

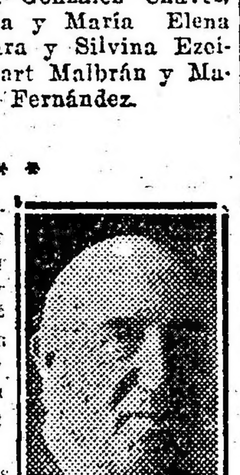

El sepelio de sus restos se efectuará mañana en el cementerio del Norte, previa misa de cuerpo presente en la iglesia del Pilar, ceremonias en las que se pondrán de manifiesto el pesar que su desaparición ha causado.

* * *

En obsequio de un núcleo de amigos el señor Clemente Palma ofreció anoche una comida en el salón comedor del Plaza Hotel.

Compañías Francesas de Navegación
LUTETIA . . . . 27 de Mayo
MASSILIA . . . . 24 de Junio
LUTETIA . . . . 12 de Agosto
Reconquista 433 Buenos Aires

Ocasionará una interesante nota social la boda de la señorita Paulina Wollmann con el ingeniero Herminio Arrieta, que será consagrada hoy, a las 18.30, en la iglesia de las Victorias.

Apadrinarán la unión, la señora Dolores S. de Arrieta, madre del novio y el señor Enrique Wollmann, padre de la novia.

El siguiente cortejo acompañará a los novios:

Paulina A. de Wollmann con Isidro Arrieta, María Luisa Wollmann

de Souliguac con Alberto Souliguac, Enriqueta Wollmann con Etelvino Arrieta, Ernestina Arrieta con el ingeniero Rogelio Eiriz, María Elena Alfonso Domenech con José Arrieta, Sara Solari Capurro con el ingeniero César Polledo, Evangelina Goycochea Santa Coloma con el doctor Ricardo Morea, Delia Otaegui con el ingeniero Rogelio Fabre, Matilde Sequeiros con Ramón Arrieta.

* * *

En ocasión de su próximo enlace la señorita Rosa de Urquiza recibirá el jueves próximo a sus amistades.

* * *

En el templo de San Miguel Arcángel será consagrada el 17 del corriente, a las 18, la unión matrimonial de la señorita Esther María Bruzone con el señor Ramón Doneden, siendo padrinos la señora Rosa Ciocca de Donaden y el señor Nicolás Bruzone.

En el cortejo nupcial estará forma-
El cortejo nupcial estará formado con las parejas siguientes:

Emilia Rossi de Bruzone con Emilio Donaden; Esther Gallotti de Bruzone con Hugo Bruzone; Ercilia Ciocca con Oscar N. Bruzone; Elvira Bayona de Bruzone con Armando E. Bruzone; Adelina Ciocca con el Dr. Horacio N. Bruzone; Amelia P. Bruzone con el doctor Atilio N. Rossi; Emilia B. Bruzone con Aníbal Cichero.

En el matrimonio civil actuarán como testigos, por la novia, los señores Hugo y Oscar N. Bruzone; y por el novio, los señores Emilio Donadeu y Pablo Ciocca.

* * *

En la mayor intimidad será consagrado hoy, a las 18.30, en la residencia de la novia, el enlace de la señorita Adela Cillone con el señor Itebere Althabe, actuando de padrinos la señora Rosa M. de Cillone y el señor Julián Althabe.

Serán testigos del acto civil por parte de la novia, el señor Mario Cillone, y por parte del novio, el capitán Ambrosio Vago.

* * *

En memoria del doctor Marcial D. Quiroga se oficiará un funeral en el templo de San Miguel Arcángel el próximo martes, a las 11.

* * *

El enlace de la señorita Rosario Lafarga Erausquín con el señor Manuel Lafarga Riero será bendecido hoy en la residencia de la novia, actuando de padrinos la señora Julia Riera de Lafarga, madre del novio, y el señor José Lafarga, padre de la novia.

En el acto civil serán testigos los señores Raimundo Echevarría y Manuel Lafarga.

* * *

El R. P. Achal, consagrará hoy en la residencia de la novia la unión matrimonial de la señorita Odelia Angelina Torres con el señor Adalberto Vidal, siendo padrinos la señora Clotilde G. de Bernazza y el señor Leandro M. Torres.

El cortejo nupcial lo forman las señoritas siguientes:

María Evangelina Torres, Ida Vaccari, María Fontana, Nélida Marta Torres, Ester Vaccari y Margarita Fontana.

* * *

Próximamente se efectuará la comida que los empleados de la Secretaría del Directorio del Banco de la Nación Argentina, ofrecen al ex compañero de tareas, doctor José Enrique Igarzábal, con motivo de la brillante terminación de sus estudios de medicina.

* * *

Fué consagrada ayer, en casa de la novia la unión matrimonial de la señorita Alcira Agrelo con el señor José Nicolás Vergara, actuando de padrinos la señora Marcelina D'Almeyra de Agrelo y el señor Francisco S. Vergara Pinto.

Fueron testigos del acto civil los señores Salvador y Arturo Agrelo por parte de la novia, José María Vergara y Emilio Bürstrop por el novio.

Celebran hoy sus bodas de plata matrimoniales el señor Elbio Coelho y su señora Celina Cranwell, quienes verán exteriorizarse con tal motivo, las muchas simpatías que han sabido conquistar en nuestros círculos sociales, a los que se hallan extensamente vinculados.

Esta mañana hicieron oficiar una misa en acción de gracias en la iglesia de San Miguel, asistiendo la familia y allegados íntimos de los esposos Coelho-Cranwell y por la tarde recibirán a sus relaciones, lo que motivará sin duda una brillante reunión social.

* * *

Será consagrado el 27 del corriente el enlace de la señorita María Alicia Zemboraín con el señor Horacio Casares.

La ceremonia se efectuará en la mayor intimidad.

* * *

La señora Sara Onrubia de García Herrera que se ausentará en breve para Europa recibirá con tal motivo, esta tarde, a sus relaciones.

* * *

Por el descanso del alma del señor Jacinto Moss se oficiarán misas el lunes próximo, a las 10 en la basílica de Santo Domingo.

* * *

El próximo miércoles, en el cementerio del Norte, la comisión directiva del Jockey Club tributará un cariño so homenaje a la memoria del ex presidente y socio fundador de dicha institución, señor Enrique Acebal.

* * *

Será consagrado el 15 del corriente el enlace de la señorita Gabriela Clara Estiú, con el doctor José Paulos.

La boda será bendecida por el R. P. doctor Gregorio Corellano y serán padrinos la señora Gabriela Iglesias de Estiú y el doctor José Estiú.

En el acto civil darán sus firmas como testigos por parte de la novia los doctores Manuel y José P. Estiú, y por el novio los doctores, Alejandro Korn y José María Laurel.

* * *

La boda de la señorita Sara García Uriburu con el señor Pablo Cánderas (hijo), y será bendecida el 11 del mes de julio próximo.

* * *

Se ha formalizado el compromiso matrimonial de la señorita María Teresa Dumas, con el Alberto C. Schenidler.

* * *

A beneficio de la Escuela Taller de San José de Flores, cuya comisión preside la señora Mercedes Peña del Carril se ha organizado la rifa de un tapado de Kolinsky del Japón.

El sorteo se realizará el 19 de junio próximo y los billetes cuyo precio ha sido fijado en 1 peso, pueden adquirirse en la calle Rivadavia 6302 o por teléfono por el número 0578, Flores.

* * *

La nueva comisión directiva de la sociedad Club de Madres, ha quedado constituída en la forma siguiente:

Presidenta, Ernestina A. L. de Nelson; vicepresidenta, Ana de Shuman; secretaria, María Elena Rivera; prosecretaria, Clelia G. de Zozetti; tesorera, Julia Besio Moreno; protesorera, Irene R. de Rojas; vocales: Margarita L. de Biraben, Gina V. de Mihanovich, Clotilde N. de Copello, Laura R. de Mendoza, Elisabeth S. de Kiehl, Josefina M. de Renard, Luisa B. de Scott, Juana I. de Arione, Enriqueta L. de García, Delia H. de Acuña, Clotilde C. de Sívori, Petrona P. L. de Mom, Julia Campos de Franco, Carolina C. de Cisneros, Terán Ana S. de Odell, Emma D. de Oliva.

Secretaría de administración: Elisa L. de Barbati.

* * *

Con misa de esponsales será bendecida el 19 del corriente en la basílica de la Merced, la unión matrimonial de la señorita María Dolores de Elortondo Anchorena con el señor Nicolás Achával (hijo).

Serán padrinos de la ceremonia la señora Dolores Anchorena de Elortondo y el doctor Nicolás Achával.

Bendecirá la unión monseñor Francisco Alberti, obispo titular de La Plata.

"LA EPOCA"

CINEMATOGRAFOS

GRAND SPLENDID THEATRE. — Santa Fe 1860. — Hoy, a las 16.20 y 22: dos comedias de Chupitegui; Bajo falsa identidad, Esposas y compañeras, estreno; a las 18.30 en el "rendez-vous social" estreno: Labios y dólares.

PALACE THEATRE — Corrientes 757. —Hoy, tarde y noche. El mejor programa cinematográfico. Orquestas clásica y americana Palace. Hoy: estrenos cómicos y vistas naturales: Bajo falsa identidad, Esposas y compañeras, estreno: Labios y dólares, y otras más.

CRYSTAL PALACE — Corrientes 1559. Hoy: El saqueo de Roma, El príncipe Volatín, Cásate y verás y seccion comica.

REAL CINE — Esmeralda 429. — Hoy: Los colonizadores, sección cómica, La sota de bastos, En las alturas de Nueva York.

EMPIRE THEATRE — Corrientes y Maipú. — El cine de moad. — Hoy, tarde, y noche: nuevo espectáculo por la troupe Florelle-Randall; éxito de la nueva Revue Miniature; film: Casimiro, Una yunta brava, El tigre blanco, Juez, y parte y otras muy notables.

CAPITOL THEATRE — Santa Fe 1848. —Hoy: ¡Por qué cometen errores las mujeres?, La hija del huracán, Las hijas de los demás.

SAN MARTIN — Esmeralda 265. — Hoy: El rescate de la felicidad, estreno; y sección doble: Koenigsmark, el film no superado y de mayor interés.

Adaptación musical compuesta especialmente para esta cinta, ejecutada por una orquesta de treinta profesores.

SELECT — Suipacha 472. — — Hoy. La tragedia de Korosko, La inmigrante siria, Esposas y compañeras, tarde y noche.

SELECT LAVALLE — Lavalle 921. — Hoy: Sherlock Holmes, El pozo de petróleo, La sota de basto, sección comica.

GENERAL BELGRANO — Cabildo 2185. —Hoy, tarde y noche: La estirpe errante, Las hijas de los demás; Haciéndose hombre. La tragedia del Korosgo y ¡Dinero, dinero, dinero!

ELECTRIC PALACE — Lavalle 836. — Hoy: Debutando en sociedad, Las joyas robadas, En las alturas de Nueva York, y otras selectas.

TEATRO PRINCESA — Suipacha 460. — Hoy, en cine continuado desde las 11 estrenos: Figuras redondas, La sota de bastos, Pathé Journal 6-7 y Las brillantes luces de Broadway.

Mañana: El conspicuo ciudadano.

GAUMONT THEATRE — Rivadavia 1635. —Selecta orquesta dirigida por el eximio violinista R. Bolognini. — Hoy a las 16: El expreso del amor, cómica; Una suegra; El rescate de la felicidad, estreno.

SOLEIL PALACE — Corrientes 3150. — Hoy: notable programa con selectos estrenos.

PETIT SPLENDID — Libertad 976. — Hoy: Una suegra, El tigre blanco, estreno, y otras novedades.

SELECT BUEN ORDEN — Bernardo de Irigoyen 1521. — Todas las tardes de 17 a 20: conciertos por las 2 orquestas típica-criolla y American jazz-band. — Estrenos: Inocencia, Cadena de corazones, La pantera blanca, Los celos de la amazona, Sota, caballo y rey.

CINE CATALUÑA—Corrientes 2046-52. —Hoy: Una mujer de París, El niño descalzo, El momento supremo.

CINE ELITE — Cabildo 3241. — Hoy: Un ladrón de talento, Luces de Londres, La incrédula.

THE AMERICAN PALACE — Córdoba y Callao. — Hoy, a las 18.30 y 22.30: —Hoy: notable programa con estrenos.

IMPERIAL CINE — Cangallo 771. — Variado programa.

MIGNON PALACE — Juramento 2483. —La pista del centauro, estreno; Su misterioso amor, El príncipe Volatin.

ESLAVA — Suipacha 636. — U. T. Libertad 0889. — Espectáculos altamente morales y especiales para familias.

CINE COLON DE FLORES — Nazca 126. — Diariamente estrenos. Variado y selecto programa cinematográfico.

CINE MODERNO — Hoy, tarde y noche: Variado programa, todos los días estrenos.

Novios!..
Queréis que vuestra casita esté amueblada con elegancia?
¿Qué los precios de vuestros muebles resulten económicos?
En nuestros salones de venta encontraréis lo mejor y el más variado surtido.
A. TORRE & Cía.
CASA DE CONFIANZA
CANGALLO 760 - 776

CHINATO GARDA
es el mejor

Anoche fué obsequiado con una comida en el Savoy Hotel, por un núcleo de amigos el doctor Humberto C. Bonfanti, la que transcurrió en un ambiente de franca alegría.

* * *

En la ciudad de La Plata será consagrada hoy la boda de la señorita Carmen Gazcón Aráoz con el señor Fermín Lugones, siendo testigos los señores Alfredo y Raúl Gazcón Aráoz.

* * *

Se ha formalizado el compromiso matrimonial de la señorita María Luisa Lerena con el señor José del Riccio.

* * *

Motivará una ceremonia nupcial muy lucida, la boda de la señorita Isolina Beatriz Villarroel con el señor Alberto Núñez Monasterio, que será consagrada a fines del corriente en la ciudad de La Plata, donde los contrayentes cuentan con extensas vinculaciones y simpatías.

* * *

En Flores, residencia de novia y en la mayor intimidad será consagrado hoy, a las 18 horas, el enlace de la señorita Elvira L. Campi con el señor Ernesto R. Grassi, actuando como pa-

drinos la señora Emilia Massa de Grassi y el señor Rodolfo F. Campi, padres de los contrayentes.

En la ceremonia civil, actuarán como testigos por parte de la novia los señores Carlos A. Campi y Alberto Elgue Legarralde y por el novio los señores Enrique Massa y Reyes M. Salinas.

La nueva pareja se ausentará para Tucumán en viaje de bodas.

* * *

En la mayor intimidad será bendecido hoy en el domicilio de la novia el enlace de la señorita Carlota Aguero Desa con el señor Miguel Dávila, siendo padrinos el doctor J. Z. Aguero Vera y la señora Mercedes Dávila de Dávila, a quien representará la señora Ramona Rosa Vera de Aguero.

Actuarán de testigos en el acto civil los señores Toribio Aguero Vera, hermano de la novia, y Rafael Serrano Vivanco.

* * *

En el Recreo Suizo, Alvarez 2465 tendrá lugar mañana el almuerzo que un núcleo de amigos del señor Tomás Mayongh le ofrece celebrando su reciente nombramiento.

Ofrece la demostración el doctor Amadeo Grandi.

* * *

Se ha formalizado el compromiso matrimonial de la señorita Carola Martínez con el señor Emilio Blasco.

* * *

En el Savoy Hotel se realizará mañana el te-dansant organizado por los Ex-alumnos de los Albores en honor de las familias de sus asociados, fiesta que alcanzará, sin duda, grandes proporciones a juzgar por el interés que reina entre las numerosas familias que han prometido asistir.

El precio de la entrada, con opción al te ha sido fijada en $ 4, pudiendo ser retiradas el día de la fiesta en dicho hotel.

Cinzano
VERMOUTH

En el templo del Pilar se rezarán misas el próximo miércoles, a las 11, en memoria del señor Enrique Acebal.

* * *

En casa de la novia será bendecida hoy, a las 18.30, en la mayor intimidad la boda del a señorita María Angélica Brea con el doctor Alfredo F Colombino.

Serán padrinos el señor Trajano Brea y la señora Modesta B. de Brea

Actuaron como testigos en el acto civil, por parte de la novia, el doctor Angel M. Brea, y por la del novio, el señor Pedro Colombino.

Los desposados se ausentarán por una temporada para las sierras de Córdoba.

* * *

El 14 del corriente será consagrado en casa de la novia el enlace de la señorita Amalia Ottonelli con el doctor Enrique J. Mesa, siendo padrinos el señor Cayetano Ottonelli, padre de la novia y la señora Angela Cené de Mesa, madre del novio.

En el casamiento civil, que se efectuará el día antes, serán testigos por parte de la novia, el doctor José María Ottonelli y los señores Justo T. Saavedra y Ernesto A. Urien, y por el novio, los señores Ramón Puig, José Cené y el doctor José María Mesa.

Benguria con el señor Jorge Díaz Ara-Vallaza.

* * *

En el templo de las Victorias será bendecido el próximo miércoles la unión matrimonial de la señorita Josefina Benjuria con el señor Jorge Díaz Arana.

Actuarán de padrinos, la señora Inés Arana de Díaz y el señor Guillermo Benguria, padres de los contrayentes.

En el acto civil serán testigos los señores Ricardo Ponsati y Guillermo Benguria (hijo) por parte de la novia, y Rodolfo y Juan José Díaz Arana por el novio.

Acompañará a los novios el siguiente cortejo:

Sara Ponzati de Benguria con Felipe Arana, María Luisa Laclau de Díaz Arana con Juan José Díaz Arana, Inés Díaz Arana de Tiscornia con Bernardo Tiscornia, Mercedes Sauboldet Bilbao de Díaz Arana con Guillermo Benjuria (hijo), Cora Díaz Arana con Carlos Benguria, Cora Benguria con Juan José Díaz Arana (hijo), Lía Beltrán con Enrique Jiménez Bustamante, María Luisa Díaz Arana con Alberto Benguria y María Carmen Arana con Baltasar Beltrán (hijo).

La nueva pareja se ausentará en viaje de bodas para Rosario de la Frontera.

* * *

De Adrogué:

Hoy y mañana se efectuará en los courts del Adrogué Tennis Club, que preside el ingeniero señor Ricardo Sánchez de Bustamante, un torneo doble de caballeros, a la americana, abierto a todo competidor afiliado a la Asociación Argentina de Lawn Tennis.

Las inscripciones se reciben hasta hoy a la hora 20, a nombre del señor E. M. Villamil, en el local del club, Rincón No. 139, Adrogué, U. T. 90 Adrogué.

—De Glew, la señora María Adela C. de Damianovich, la señorita Beatriz Oliveira y el señor Mariano Oliveira.

—De Mar del Plata, la señorita Raquel Meléndez.

—Para ésa, el doctor José Marcó del Pont (hijo).

* * *

Se halla enferma la señorita Marta Arraga.

—Guarda cama la señora Georgina O. J. de la Serna.

—Delicado el estado de la señora Azucena B. de Uriburu.

—Mejor el señor Benjamín Minten Colman.

—Restablecida la señora Ernestina Mosquera de Lanús.

—Sigue mejor la señora Celina Bustamante de Beláustegui.

—Se encuentra enferma la señora Sara Sturiza de Costa.

—Mejor el señor Nemesio de Olariaga (hijo).

—Guarda cama la señora Blanca V. J. de Márquez Massey.

—Restablecida la señora Evangelina López Cabanillas de Olmedo Cortés.

—Restablecido el doctor Fermín Errea.

—Comunicaciones recibidas de Alta Gracia nos informan que se encuentra completamente restablecida la señorita Sara Domínguez Madero.

* * *

Han llegado:

De la Rioja, la señora Elena Bazán de Carreras.

—De Córdoba, los señores Mario Casariego, Néstor Fernández de la Fuente, Luis Blaquier y señora.

—De su estancia "La Armonía", en el Azul, el señor Severo Pizarro Almagro, su señora Sarah Acosta y sus hijos Severo, Sara y Jorge.

—Del Tigre el señor Ernesto L. Quirno, su señora Marta Lavalle y sus hijos.

—De La Paz en Córdoba, el señor Luis Blaquier, su señora, Elisa Rosa, y la señorita Clara Roca.

—De Puerto Constanza el señor Oscar Bosch y su señora, Constanza Escriña Bunge.

—De Hurlingham el doctor Alberto J. Beláustegui, su señora, María Elena Mihanovich, y sus hijos.

—De Carlos Keen la señora Josefina Durruty Arocena de Pretes y familia.

* * *

Han partido:

Para Catamarca el señor Uladislao Padilla y familia.

—Para Colón (Entre Ríos), los señores Juan José Jiménez, Carlos de Vincenti y señora.

—Para Río Cuarto el señor Carlos Maidana.

—Para Fernández el señor Alberto J. Garrido.

—Para Bengolea el señor Carlos Arning.

—Para la estación Cruz el señor Joaquín Centurión.

—Para Alta Gracia el señor Jorge Fox.

—Para Cosquén el señor César H. Cabrera.

—Para Rosario el señor Carlos Morra.

—Para el mismo punto los señores Eugenio Alemán y Raúl Posman, Alberto J. Paz y Juan P. de Munat.

—Para Tucumán el señor Juan Carlos Nougués y familia.

LA FORTUNA DEL AUSENTE

Con la satisfacción que produce el acierto que guia a menudo los destinos de la suerte, anunciamos que una de las casas comprendidas en el programa del 4° sorteo mensual del 3er. Gran Concurso Nacional de los Cigarrillos "43", realizado el 30 de Abril pasado, ha correspondido a doña Rosa Casamayor de Navarrino, domiciliada en la calle Marmol 1080. capital federal.

Madre de cuatro hijos, la señora nombrada es esposa del cantor Navarrino, actualmente en jira por España al frente del grupo criollo que lleva su nombre. Allí recibirá el ausente la noticia de que su familia ha pasada a ocupar una casa en cuya posesión efectiva acaso no penso nunca mas que como un sueño.

Piccardo & Cía. Ltda. S. A.
Callao y Sarmiento

Teatros y Cinematógrafos

Las novedades de Borrás

Enrique Borrás, el buen actor español que en el Avenida realiza una óptima temporada desde el punto de vista económico y artístico, anuncia para ofrecer en lo que falta de la "season" tres novedades, la primera de ellas, y en cuyo ensayo está ocupado, es "El dictador" de Muntaner, pieza que exige ciertos cuidados para ser puesta en escena con propiedad.

Además, "Alfilerazos" de Benavente, novedad absoluta y que muy posiblemente se estrenará antes que la ya citada, y "Embrujamiento" la última obra de Pinillo (Parmenio) dedicada al actor en cuestión.

Como se ve, Borrás se ha impuesto un programa de trabajo bastante intenso, y a fe que si lo cumple muchos llenos habrá de registrar la boletería del Avenida, que es, como se ve, el teatro donde actúa.

Embarcará el maestro Millán

Ya en otra ocasión adelantamos que el maestro Millán a la cabeza de un elenco de zarzuelas, iba a desarrollar una temporada en el Avenida, después de la actuación de Borrás. Hoy se nos comunica que el citado maestro se embarcará con su elenco rumbo a ésta, en el próximo mes de junio.

El elenco constituído en un principio, ha sido reformado, contándose ahora con las primeras tiples Tana Duró y Rosa Ros, barítono M. Murcia, bajo E. Bent, tenor cómico A. Tejada.

Como dejamos dicho, el elenco embarcará a mediados del mes de junio y debutará en el Avenida el 17 de julio, habiendo, para entonces, terminado Borrás su temporada en el citado teatro.

El debut se verificará con "El dictador", del maestro Millán, que es uno de sus mejores éxitos.

Frank Brown

Esta tarde en el popular Hippodrome, donde Frank Brown, hace la delicia de los chicos y grandes, se realizará una matinée dedicada a los primeros y para lo cual se ha confeccionado un extenso cuanto interesante programa y que está constituído por las más variadas diversiones: payasos, tonys, animalitos amaestrados, etc.

La matinée de hoy promete alcanzar lucidas proporciones, ya que siempre esta clase de espectáculos ha gozado de la preferencia de los menores.

Además, se nos anuncia que esta noche arribará a nuestro puerto el vapor "Il Conte Rosso" con la "trouppe" de artistas contratados por el circo en cuestión.

El guignol de la Opera

Continúa desarrollando su "season" de guignol en italiano, la compañía del aplaudido actor Sainati, que desde que iniciara en la Opera sus espectáculos por secciones, se ha visto más favorecido que cuando hiciera funciones "completas".

Para la de esta noche, se anuncia una novedad que será ofrecida en la sección de las 22.

Trátase de un drama en dos actos, titulado "Pensione di famiglia", original de Calau y Marian, en el que Sainati hará el papel protagónico masculino y la Riva, el femenino más principal. Lo demás del programa se compone de las obras que se han estado haciendo en estos últimos días.

Calvo en La Plata

Como ya lo habíamos anunciado, días pasados debutó en el Argentino de La Plata, el gran actor español Ricardo Calvo.

La temporada es seguida con interés por el público platense, habiéndose anotado ya varios llenos en el citado teatro.

Ayer fué representada la bella obra del malogrado Rostand, titulada "Cyrano de Bergerac", en cuya interpretación sobresalió en primer término Calvo, que hizo un admirable Cyrano, y la Martí que es Roxana estuvo en una de sus mejores noches. Además todos los intérpretes fueron muy aplaudidos.

Para hoy en matinée se anuncia la obra maestra de Benavente: "Los intereses creados", y por la noche la bella obra de Zorrilla, titulada "El zapatero y el rey".

El divorcio de Chichilo

Siguiendo las huellas del buen éxito, los autores — ¿noveles? — Montiel y Talar, han escrito un sainete en 5 cuadros, titulado como se indica en el encabezamiento y que se da como continuación del popular "Casamiento de Chichilo".

La compañía Simari tiene en ensayo está "segunda parte", que será uno de los próximos estrenos en el Apolo.

Hoy en el Avenida

Recordamos que esta noche, habrá en el Avenida, el atractivo de dos importantes reposiciones. A primera hora se hará la del juguete cómico de Emilio Mesejo, "El sabio cacique", en la que el autor tendrá el rol de protagonista.

A continuación se llevará a escena el bello drama de López Pinillos, "Esclavitud", que tendrá en Borrás el intérprete ideal de D. Pedro Govantes.

Arata estrenó una "pochade"

Una de las más interesantes escenas estrenadas

Para reemplazar la pieza "Los genoveses somos así" que había venido ocupando el cartel del Liceo, desde principio de temporada, la compañía Arata dió a conocer anoche una "pochade" en tres actos, titulada "El mayor sigilo" de la que es autor Octavio Sargenti, quien ya lleva dadas a la escena criolla, varias piezas de ese mismo género, que alcanzaron favorable fortuna casi siempre. Pero en "El mayor sigilo", es justo decirlo, no ha puesto el señor Sargenti a contribución de su mejor éxito reidero, esa habilidad cierta y ese buen humor discreto que pudo advertirse en la casi totalidad de sus anteriores producciones. En la dada a conocer anoche se nota un defecto capital, de tenerse en cuenta la índole de la pieza.

Y es que los tres actos de que ésta consta, son de una lentitud muy marcada. Si "El mayor sigilo" se hubiera hecho anoche con más rapidez en su juego escénico, hubiera parecido que se trataba de una obra en tres cuadros. En cambio, se alargaron las pausas frecuentemente en cada acto, lo que, si bien dió lugar a que resultaran tres actos, por la extensión, en cambio resultaron muchos más por su pesadez.

Además hay una visible falta de interés en el hecho que provoca la situación principal del equívoco. Se trata de un pobre diablo que usurpa el grado militar de un mayor del ejército, llamado Sigilo. Se introduce en la casa de un coronel retirado, cuya esposa es amante del verdadero mayor Sigilo. Alrededor de esta situación, que se ha buscado de complicar indefinidamente, pero sin mayor consistencia, va desenvolviéndose trabajosamente "la pochade" hasta el momento de la consabida aclaración definitiva a la que sigue siempre la caída del telón final.

Aunque el género no es del que exige brillo en el diálogo, no lo hubiera obtenido "El mayor Sigilo" en el que está escrito el suyo, de ser ésta una obra en la que lo que se dice por boca de los personajes que la juegan, tuviera alguna otra finalidad que la exclusiva que se va buscando siempre en las obras de enredo.

El público que hizo acto de presencia a este estreno en el Liceo, aplaudió a los intérpretes en cada final de acto y el de la obra. Se especializaron esos aplausos para con Arata, que defendió su papel de falso Sigilo, con toda buena voluntad.

De los demás, cabe mencionar a Berta Gangloff y a Manuel Rico.

"El rescate de la felicidad" se estrena hoy en los principales salones

Así se titula una notable producción que la New York Film Exchange hará estrenar hoy, sábado, en su programa Splendid.

El argumento de "El rescate de la felicidad" condensa la dramática historia de los amores de Ruth Enuchede y Howard Spurlock, a quienes el destino reune en un hotel de la ciudad china de Cantón. El viene huyendo de los Estados Unidos, donde se ha apoderado violentamente de una cantidad de dinero que le retenía su padrastro, y se cree perseguido por ladrón, siendo así que el caballero murió al ir a dar cuenta a la policía, a causa de la impresión que le produjo el hecho. Ella es hija de un misionero americano que ha muerto en una de las islas de la Polinesia y se dirige a Nueva York a reunirse con una pariente lejana. Arrepentido de su acción y creyendo que pesa sobre él un estigma infamante, Spurlock se da al vicio de la bebida y trata por todos los medios posibles de hundirse más y más en el cieno para olvidar. Pero Ruth, con su fino instinto de mujer, adivina el drama en que se desarrolla la existencia del joven, y se propone salvarlo, como lo consigue después de vencer no pocos obstáculos y de qué manera logra él regenerarse; cómo al final se viene a descubrir que no hubo tal robo, terminando todo con bien y en una boda, son acontecimientos que en la película están representados en forma realmente magistral, teniendo las aventuras por teatro la misteriosa ciudad china y las islas de la Oceanía, cuyos pintorescos paisajes tendrá oportunidad de admirar el espectador.

Mimí Palmieri y Alfred Lunt tienen a su cargo los principales papeles, secundados por el actor chino Charles Fang y los americanos George Mac Quarrie, Wallace Erskine, Charles Sietery, Cristian Frank y otros.

"El rescate de la felicidad" será exhibida en el teatro San Martín, y en los cines Callao, Empire y Gaumont.

Aparece en esta escena el actor Alfred Lunt, que secunda a Mimí Palmieri en un nuevo film de Goldwyn-Cosmoplitan, que será estrenada hoy por el Programa Splendid en los cines Empire, Callao, teatro San Martín y Gaumont.

Seis segundas tiples de la Comedia en un número animadísimo de la fantasía "Las vírgenes eternas", que se está aplaudiendo en ese teatro desde hace una temporada larguita ya.

"El sendero en las tinieblas"

La distinguida actriz Angelina Pagano, que en el Marconi realiza una excelente temporada, pondrá en escena en la vespertina de hoy, la obra en tres actos de E. Guibourg, titulada "El sendero en las tinieblas".

En este drama la señora Pagano tiene ancho campo para lucir sus poderosas dotes de intérprete. Es por esto que cabe esperar para hoy una excelente interpretación por parte de esta figura principal.

"El sendero en las tinieblas" que, como decimos, se hará en vermouth, subirá a escena con el reparto que sigue:

Alicia Allen de Moran: Angelina Pagano.

Raquel Alle de Moran: Lucía Barausse.

Cecilia Báez: Malva Castelli.
Elena: María Danesi.
Augusto Moran: Alfredo Liliri.
Pedro Moran: Eduardo Bulterini.
Fernando Lerner: Florind. Ferrario.
Gustavo Arduy: Héctor Torres.
Esteban: P. Pellicciota.

En la nocturna, como de costumbre, "La salvación", de Olivé, que con muy buen éxito llega hoy a las 10 representaciones y en camino de sobrepasarlas en mucho.

En honor de los autores

La empresa del Maipo, en vista del decisivo buen éxito alcanzado en ese teatro por la pieza de Goicoechea y Cordone, "Ya cayó el chivo en el lazo", y en circunstancia de llegar dicha obra a las cien representaciones consecutivas en la función de hoy, ha resuelto ofrecer ésa en honor de los afortunados autores nombrados.

Se reafirmarán sin duda, en las nuevas representaciones de hoy, los aplausos para el binomio creador de la pieza y el otro binomio, el de los intérpretes principales de la misma, la D'Alessi y Morganti, a los que en buena parte corresponde las demostraciones aprobatorias del respetable.

Las reprises de ayer

En dos salas que cultivan el género chico se efectuaron ayer dos "reprises" que alcanzaron un buen éxito.

Una de ellas en el Nacional, "La estancia nueva" de Payba y De Rosa que la que se "reprisó"; salvo algunos cambios en el reparto, los mismos intérpretes que la estrenaron la hicieron ayer, el respetable, que como de costumbre llenaba la sala, aplaudió los tres cuadros de que consta la obra y al final reclamó la presencia de los autores.

En vista de la aceptación con que ha sido recibida, tiene para rato en el cartel del teatro de Carca.

En el Apolo, Simari, el buen actor cómico puso en escena una de sus más aplaudidas creaciones: Chichilo.

El pepel de Carmelita estuvo a cargo de la Pocovi y el de Doña Lucía, de la Ferrer.

El público que llenaba la sala aplaudió todas la peripecias del desdichado y a la vez polígamo Chichilo; puede decirse que gustó tanto como en su estreno.

En vista pues de esto se ha resuelto retirar del cartel "Los maridos de Eva" que no podrán sostenerse de pura debilidad y dar tres secciones al inefable Chichilo y una al honrado "Guarda No. 13" que hoy llega a las 63 caminito a las 100.

Nunziata

Está dando sus últimas funciones en el teatro de Verano, la compañía italiana Nunziata. Antes de la retirada, que se verificará el lunes próximo, se ha querido demostrar la idoneidad de la compañía para hacer obras en más de un idioma, para lo cual estrenará hoy un sainete titulado "El drama del cabaret", que ha sido escrito en ítalo-criollo. Aunque no será el primero que se haya escrito en tal jerga aquí, será el primero que honrosamente declare la calidad de la estofa.

Duvan-Torzoff

El elenco de arte menor ruso que en el teatro Colón está obteniendo uno de los más ruidosos éxitos, recientemente se ha variado el programa introduciéndose los siguientes cuadros que lograron la más amplia aprobación del respetable: "Variations", "El baile en la Opera" y "Porcelanas antiguas"; pero los números de más "suceso" son los que se titulan "Los húsares negros", "El organillo", "Tzizanos", etc.

Más, a pesar de la fortuna con que se desarrolla la temporada tendrá que finalizar en la noche del miércoles para dejar libre el teatro, a fin de que la compañía lírica que llega en el "Giulio Cesare" pueda ensayar.

Duvan Torzoff, se dirigirá luego a Mendoza para inaugurar un teatro y volverá nuevamente, persentándose en el Odeón.

Cinematografía

Los trucos cinematográficos

En "La muerte cansada" la extraordinaria película que la cinematográfica Juan Proost hará estrenar el próximo lunes, podrá el público admirar los más notables trucos que es capaz de producir la moderna técnica cinematográfica.

Todos los prodigios que nos asombran en el relato de un cuento de hadas han sido llevados a la pantalla con tal perfección, que el público creerá asistir a verdaderos milagros.

Singularmente en un episodio humorístico que se desarrolla en la corte del emperador de China. Los trucos se suceden sin interrupción, dando al espectáculo una amenidad extraordinaria.

La obra no obstante, nada tiene de infantil; es un drama muy humano, que logrará emocionar al público.

Se estrena hoy "Una suegra"

"No hay diferencia alguna entre una madre y una suegra, excepto que ésta es una doble madre, pues son dos los cariños que mueven su corazón". Esto es lo que trata de confirmar el autor de "Una suegra", en la interesante producción del programa Rial to que la Sociedad General nos dará a conocer hoy en el teatro San Martín y cines Esmeralda y Gaumont.

David es el único hijo de los esposos Wingate, dos viejos y humildes Unidos. Inspirado por su juventud, David sueña en la vida rica y agitada de la gran ciudad, estas ambiciones traen consigo frecuentes discusiones entre padre e hijo, en las que debe terciar la apacible y bondadosa señora "Mon", como cariñosamente se conoce a la madre del joven.

Los ambiciosos proyectos de David le despiertan las simpatías de un viejo magnate del riel que trata a la sazón de extender las vías del ferrocarril por uno de los lugares cercanos.

Sorprendida por una fuerte tormenta, la hija del viejo industrial se ve obligada a guarecerse, una noche en el hogar de los Wingate. Viana Courtleigh es una joven chapada a la moderna y entregada a su deleite máximo; el "jazz" o ella y David no tardan en enamorarse y las entrevistas se repiten con gran enojo del viejo Wingate, que no puede ver con buenos ojos la relación de su hijo y la frívola muchacha.

Un día, más exasperado que de costumbre, el anciano sostiene una acalorada disputa con su hijo. Interviene la señora "Mon" y sobre sus espaldas cae el látigo que iba dirigido a David. Aquella misma noche éste emprende viaje a la ciudad.

Cuando llega el otoño, David ve realizado alguno de sus primitivos sueños. Contra matrimonio con Viana y obtiene un puesto de gran responsabilidad al lado del padre de la joven. Nace un pequeño, y, por primera vez desde su ausencia, el anciano Wingate siente enternecerse el corazón; pero ya es tarde, su salud quebrantada lo traiciona y muere añorando al hijo querido.

Sola en el mundo, mamá "Mon" va a vivir con David, incapaz de alejar a Viana de sus amigos insulsos se entrega por entero a las operaciones ferroviarias, mientras ella robustece insensiblemente a su vieja amistad con Van Buren, un enamorado consecuente. Así, para la esposa, la vida en una sucesión ininterrumpida de alegres fiestas.

Determinada a conseguir la armonía de la familia, la señora "Mon" trata de "engarzar" a los esposos en la "cadena" doméstica; pero choca contra la indiferencia de Viana.

Una noche mamá "Mon" sorprende a Viana en amorosa plática con Van Buren. La tragedia parece entonces inminente. Resuelta a que el hijo de su hijo se eduque lejos de aquella casa asediada por la frivolidad y la locura, la señora "Mon" anuncia a Viana y a David que partirá con el niño a las lejanas tranquilas tierras del Sur. Se desarrolla entonces una escena patética y emocional en la que triunfa la entereza y el amor profundo de la suegra.

En una de las fiestas que Van Buren organiza en sus apartamentos, éste hace creer a Viana que David adora a otra mujer y la decide a huir con él. Esta decisión así como la de apoderarse del niño, llega a oídos de David quien emprende una rápida carrera por impedirlo. Las escenas se desarrollan entonces con una gran fuerza emotiva y, sin duda, las más interesantes de la película.

El reparto de "Una suegra" reune figuras tan populares como, Ruth Clifford, Gaston Glass, Vola Vale, Edith Yore y Grawfourd Kent

"Me jugaría la vida"

El argumento de esta cinta ha sido tomado de la obra de William Mac Harg, que lleva el mismo título.

La protagonista de la historia que nos relata el cinematógrafo es la joven Loris Carrington que quedó huérfana en temprana edad porque su padre se jugó la vida en una trágica partida de naipes.

Loris es adoptada como hija por el hombre que causó la muerte de su padre y que posee un próspero garito. Cuando Loris regresa a su pueblo, después de pasar varios años en el colegio, es utilizada por su padre adoptivo como atractivo para aumentar la clientela de su casa de juego. Allí, Loris conoce a Pedro Marineaux un joven aristócrata que se destaca por sus sentimientos y modales sobre los demás "habitués" y la joven se enamora de él.

Las escenas siguientes nos muestran el desarrollo del idilio de ambos jóvenes, quienes finalmente conocen la felicidad después de múltiples peripecias de verdadera fuerza dramática.

"El saqueo de Roma" será estrenada mañana

En el "Crystal Palace" será estrenada mañana por la "Mundial Film" esta producción de gran espectáculo editada por los talleres de la "Guazzoni Film".

Desarróllanse en sus escenas uno de los más grandes sucesos de la historia de Europa, que e el saqueo de Roma, bajo el papa Clemente VII, hecho en el que intervino don Pedro de Mendoza, el primer fundador de Buenos Aires. A este suceso, que sirve de fondo al film, se vincula un asunto dramático pasional, lleno de emoción e interés.

Es sabido que el cine italiano ha mantenido siempre el cetro en las producciones históricas. En el recuerdo del público perdura siempre "Quo Vadis?" "Marco Antonio y Cleopatra", "Espartaco", y otros films del mismo carácter, que sirvieron para demostrar que en ese estilo de producciones, Italia era maestra. Era y es. Pruébalo hoy "El saqueo de Roma".

En esta película aparecen personajes tan importantes y conocidos como el papa Clemente VII, el cardenal Colonna, el cincelador Benvenuto Cellini, su discípulo Octavio Grasseni, Isabel D'Este, el príncipe de Orange, el Condestable de Borbón, Molosso de Trous, el banquero Fussaro, Julia de Aragón, la célebre cortesana de sangre real, Flaminia Stalli, etc., etc., y en el pasar de las escenas el público verá edificios como el Vaticano, el castillo de St. Angelo, el Coliseo, el convento De' Tor' de specchi, el palacio arzobispal de Orvietto, la catedral de Orvietto, además de interesantes perspectivas de las ruinas de Roma.

Esta simple enumeración de personajes y lugares da idea, por sí sola, del mérito extraordinario de esta destacada producción.

Herbert Rawlinson, el simpático actor de la Universal que aparecerá hoy en "La sota de bastos" ... por la bella Esther Ralston.

En el Belisario Roldán

En esta sala, donde viene trabajando con buen "suceso" la compañía española de Garrido, se ha confeccionado el programa que ha de regir hasta el martes 13.

Helo aquí:

Sábado: Vermouth. estreno, "Ruído de campanas"; noche, "La hija del mar", "Ruido de campanas", "Las corsarias". Domingo: Matinée, "Los campesinos", "La alegría del batallón"; vermouth: "El húsar de la guardia"; noche: "Ruido de campanas", "El húsar de la guardia", "Las corsarias". Lunes 12: Vermouth: "La hija del mar", "El húsar de la guardia", "Las corsarias" Martes 13: Vermouth, "Ruido de campanas"; noche. estreno, "El anillo de hierro".

Horszowski

Este pianista que ayer diera su segundo recital de piano en el Odeón, ante gran concurrencia, ha preparado ya el programa que desarrollará en el próximo concierto que tendrá lugar el miércoles 14.

He aquí el citado programa:

I: Variaciones y Fuga sobre un tema de Haendel, de Brahms.

II: Escenas de niños, de Schumann. Por países extraños, Cuento raro, Gallina ciega (juego de niños), Niño implorando, Alegría, Importante acontecimiento, Soñando, Al lado del fuego, El caballero del caballo rengo, Demasiado serio, Asustando, El niño duerme, El poeta habla.

Polonesa, fantasía op. 61; Scherzo en si menor, op. 20, de Chopin.

III: Estampes, de Debussy. Pagodes, Soirée dans Grenade, Jardins sous la pluie.

Danza Española, El Pelele, de Granados.

Como se ve, en cuanto a autores no puede pedirse más.

Novedades en el Odeón

Ha sido fijada por la compañía de la señora Quiroga, la fecha en que será estrenada en aquel teatro, la versión española de "Amor" de Paúl Geraldy. Conoceremos, pues, esta obra del difundido autor, el viernes 17 del corriente.

Hasta entonces, continuará ocupando el cartel nocturno "El castigo de amar", de Jurack, que mantiene invariable el interés del público habitué del Odeón.

Para el lunes próximo se anuncia en este mismo teatro, una función vermouth a las 17, no dándose ese día, función nocturna, continuando así esa compañía en su propósito acertado de sortear las noches del día inicial de la semana.

Ayer en la Wagneriana

Como estaba anunciado se verificó ayer en el salón "La Argentina" bajo los auspicios de la Wagneriana el recital a dos pianos a cargo de los celebrados intérpretes alemanes Hans y Friedel Hermanns.

Un público bastante numeroso se congregó en la referida sala para gustar de la novedad, ya que esta clase de recitales solo se ofrecen muy de tarde en tarde. Y a fe que el respetable no fué defraudado en sus esperanzas ya que los Hermanns, ejecutaron con evidente facilidad y conocimiento de la técnica los números que integraban el programa.

Correctos ambos, lograron que el son de ambos pianos se fundiese en uno solo, de modo que lograron con esto algo bastante difícil, y el público entendiéndolo así, tributóles afectuosos aplausos. Como presentación no pudo ser mejor.

Hans y Friedel Hermanns se presentarán como en su oportunidad lo anunciamos en el teatro Smart, el 14 de mayo.

"LA CARRETA"

La mas formidable película realizada

La epopeya del pioneer americano

Estreno: 12 DE MAYO — CAPITOL THEATRE

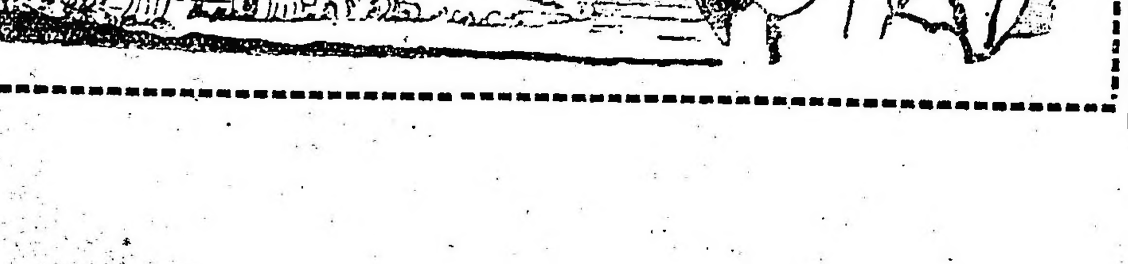

A Paramount Picture

Audiciones radiotelefónicas

PROGRAMA PARA HOY

Radio Cultura (Est. Palermo L O X)—

Frecuencia de onda, 800 kilociclos/s.
A las 12: Noticioso.
A las 12.15: Popurrí.
A las 13: Hora oficial. Boletín del Ministerio de Agricultura.
A las 13.30: El Dr. Honorio J. Senet disertará sobre el tema "Rosales y rosas".
De las 13.50 a las 15: Bailables a cargo del señor A. J. Wells (diseur). 1. Rietti. Gritando (shimmy). 2. Riccardo. Piccolo navío (tango). 3. Henderson. Anabella (shimmy). 4. Pérez. Sin cariño (tango). 4. Fattori. Reproches (vals Boston). 6. Wells. La petiza (tango). 7. Avilés. Chrysanthème (shimmy). 8. Bohr. Cascabelito (tango). 9. Wells. ¡Oh, Margot! (shimmy). 10. Avilés. Mal de amores (zamba). 11. Wells. Caterina (tango humorístico). 12. Brown-Bohr. Anoche en un taxi (shimmy). 13. Wells. Tucumanita (tango). 14. Avilés. Desolación (tango). 15. Rizzuti. El último beso (tango).
A las 21: Hora oficial.
A las 21.30: El Dr. Honorio J. Senet, disertará sobre el tema: "La enseñanza de la mujer de su hogar". Durante esta transmisión el señor Humberto Grasso dirá los siguientes monólogos cómicos: Castellanos. El códido del duelo. Especialidad de risas. Castellanos. Electricidad. Castellanos. Los médicos especialistas. Bailables a cargo de los señores César Petrone (violín), Federico Carlos Bellisio (piano) y Luis Justo (bandoneón). El barítono señor Alberto Larena intercalará números de canto acompañado en el piano por el señor Bellisio. 1. Maffia. Pobre gallo batarás. (tango). 2. Henderson Annabelle (shimmy). 3. Bohr. Anoche en un taxi .. (shimmy). 4. Cobian. ¡Mujer!... (tango). 5. Tagliaferro. Piccolo amore (tango), melodía. 6. Bellisio. Mesalina (Boston). 7. Avilés. A lo lejos (zamba). 8. Petrone. Ingenua... (por el autor), tango. 9. Fattori. Reproches (Boston). 10. Rulli. Mimí... (canto), romanza. 11. X. X. The serenade (shimmy). 12. Polito. Paysandú (tango). 13. Petrone. Tirana (Boston). 14. Polito. Tu promesa (tango). 15. Brameri. La encrucijada (tango). 16. D'Arienzo. Tu loquita (shimmy). 17. Lacueva. Rosa divina (tango). 18. Lamas. Palmas mimosa... (canto), melodía. 19. Shean. Mr. Gallagher and his brother (shimmy). 20. Bohr. Nerón (shimmy). 21. Canaro. Ta-te-ti (tango).
A las 22: Hora oficial.

PROGRAMA PARA MAÑANA

Radio Cultura (Est. Palermo L O X)—

Frecuencia de la onda, 800 kilociclos/s.
A las 10: Audición a cargo del Sexteto Radio Cultura, que integran los profesores E. Melgar (piano), P. Napolitano y J. Buratore (violines), A. Schiuma (violoncelo), R. Spátola (clarinete) y M. Colabella (contrabajo). 1. Massenet. Manon (fantasía) 2 Boero. El Caramba (de las canciones argentinas). 3. Schubert. Momento musical (cuarteto de cuerdas). 4. Tscherepnine. El pabellón de Armida. 5. R. Korsakow. Scheherezada. 6. Saint-Saens. Danza de Gype. 7 Tschaikowski. Marcha triunfal. Durante esta transmisión el señor José Leporé (violín), acompañado del Sr. Felipe Logiovine (piano) ejecutará: Vieuxtemps. La chasse. Drla. Souvenir. Hauser. Rapsodia húngara. Sarasate. Zapateado.
A las 21: Audición a cargo de los siguientes ejecutantes: señora Lola D. de Fabre (soprano ligera), Srtas. Fernanda Maschini (soprano), María de los Angeles Bou (recitado), Sres. Osvaldo M. Canessa (piano), Atilano Cosido (guitarra).
A las 22, el Dr. Sánchez Aizcorbe disertará sobre el tema: "Misión de la Cruz Roja en el hogar y en la escuela". 1. Lotti. Pur dicesti bocca bella (soprano ligera). 2. J. Dicenta. Por el camino adelante (recitado). 3. Weber Invitación al vals (piano). 4. Fassone. María (romanza), soprano. 5. Iparraguirre. [illegible] (guitarra). 6. Strauss. Voci di primavera (vals), soprano ligera. 7. J. César Vial. Paz. Canción aldeana de Primavera (recitado). 8. Henselt. Estudio romántico (piano). 9. E. Curtis. Canta per me (canzone), soprano. 10. Cano. Estudio (guitarra). 11 Mozart. Flauto magico (soprano ligera). 12. B. Roldán. Los granaderos (recitado). 13. S. Cardillo. Cor'engrannato (canzone nap.), soprano. 14. Iparraguirre. Evocación (gavota), guitarra. Los números de canto serán acompañados por el maestro E. Melgar.
A las 22: Hora oficial

CARRERAS DE CABALLOS

HIPODROMO ARGENTINO

LA REUNION DEL DOMINGO

PRIMERA CARRERA

Distancia 2000 metros

Integral. — Con 52 kilos fué no placé de Menard 52 en 1'50'' 4|5 los 1800 metros y luego con 51 fué no placé de La Dicha 43, en 2'15'' 1|2 los 2200 metros.
No corre.
Sensitivo. — Con 55 kilos fué 3o. de Tamarisco 56; 2o. 14 de Julio 48, en 1'39'' 4|5 los 1600 metros, y luego, con 57 ganó en puesta con Condenador 48; 3o. Bariloche 54, en 2'17'' 4|5 los 2200 metros.
Con Arcuri aprontó en 1'3''.
Cartaginés. — Ganó con 54 kilos; 2o. Matorral 54; 3o. Nopalito 54, en 1'39'' los 1600 metros y luego con 53 fué 2o. de Insurrecto 54, en 2'17'' 4|5 los 2200 metros.
Con Canal ayer suave en 1.000 metros. Anda muy bien.
Insurrecto. — Con 57 kilos fué no placé de Sensitivo 55, en 1'39'' 4|5 los 1600 metros, y luego ganó con 54; 2o. Cartaginés 53; 3o. Sensitivo 54, en 2'17'' 4|5 los 2200 metros.
Con Pelletier marcó 51''. Es el favorito.
Nopalito. — Con 54 kilos fué 3o. de Cartaginés 54; 2o. Matorral 54, en 1'39'' los 1600 metros y luego, con 49 fué 4o. de Zeus; 2os. Maturrango 51 y Galense 51, en 1'13'' 2|5 los 1200 metros.
No corre.
Cabarí. — Con 48 kilos fué 3o. de Timba 46; 2a. Condena 51, en 1'37'' los 1600 metros, y luego con 55 fué no placé de Sensitivo 57 en puesta con Condenador 48, en 2'17'' 4|5 los 2200 metros.
Con Cichetti y a la par de Espiga, marcó 48''.
Nivel. — Con 55 kilos fué 4o. de Runner 58, Tuti 52 y Effendi 52, en 1'52'' 3|5 los 1800 metros, y luego con 50 fué no placé de Maturrango 54, en 1'7'' 4|5 los 1100 metros.
Con E. Lema aprontó en 41'' 4|5.
Cepillo. — Con 51 kilos fué 4o. de Cartaginés 54, Matorral 54 y Nopalito 54, en 1'39'' los 1600 metros y luego con 58 fué 3o. de Kalfukir 53; 2o. Marcelino 57, en 1'37'' la misma distancia.
Con R. Rodríguez marcó 48'' 4|5.
Ouro Preto. — Con 50 kilos fué no placé de Insurrecto 54, en 2'17'' 4|5 los 2200 metros y luego con 53 fué cuarto de Sensitivo 57, en puesta con Condenador 48; 3o. Bariloche 54, en 2'17'' 4|5 la misma distancia.
Con Leguisamo y a la par de Miselo aprontó en 1'1 2|5.
Largador. — Corrió una vez siendo no placé de Byng Boy, en 1'53'' 1|5 los 1800 metros.
Anda regular.
Tin Tan. — Con 48 kilos fué 4o. de Tamarisco 53, Sandipá 54 y Sensitivo 57 en 1'43'' 4|5 los 1700 metros, y luego con 47 fué 3o. de Hablilla 48; 2o. Meneguina 49, en 1'44'' 4|5 la misma distancia.
Con Vecino aprontó en 1'2''.
Civil. — Con 45 kilos fué no placé de Insurrecto 54 en 2'17'' 4|5 los 2200 metros, y luego con 48 fué cuarto de Espiga 47, Hablantín 51 y Trebolar 53 en 2'18'' 4|5 la misma distancia.
[illegible]
Redoblao. — Ganó con 55 kilos; 2o. Gorra Colorada 55; 3o. The Blind 53, en 1'54'' 4|5 los 1800 metros y luego con 57 fué no placé de Polvorín, en 2'4'' los 2000 metros.
Con Acosta trabajó suave.
Idolo. — Fué no placé de Mascaizonel en 1'40'' 1|5 los 1600 metros y luego fué no placé de Teniente Candelaria en 1'32'' 3|5 los 1500 metros.
Anda regular.
Erato. — Fué cuarta de Ahurita, Zagaly y Es Monona, en 1'42'' los 1600 metros y luego fué no placé de Goinghome, en 2'5'' 3|5 los 2000 metros.
Es difícil.

SEGUNDA CARRERA

Distancia 1000 metros

Alcaidía. — Fué 3a. de Vedette; 2a. Isleña, en 1'1' 1|5 los 1000 metros y luego fué no placé de Mentirosa en 1'2'' la misma distancia.
Anda regular.
Kissing. — Debutó siendo cuarta de Enchala, Panterita y Acedera, en 59'' 3|5 los 1000 metros y luego fué no placé de Adela, en 1'5'' 1|5 los 1100 metros.
No corre.
Silueta. — Es debutante.
Anda regular.
Santa Cecilia. — Corrió una vez siendo 2a. de Costa Rica en 59'' los 1000 metros.
Es candidata.
La Licorne. — Fué no placé de Engreida, en 58'' 1|5 los 1000 metros, y luego fué no placé de Costa Rica, en 59'' la misma distancia.
Vale poco.
Plaza Fuerte. — Corrió una vez siendo no placé de Adela, en 1'5'' 1|5 los 1100 metros.
Vale poco.
La Cigarra. — Corrió una vez siendo no placé de Costa Rica, en 59'' los 1000 metros.
Es buena candidata.
Tracista. — Es debutante.
No corre.
Cosquillosa. — Es debutante.
Es ligera.
Esquiva. — Fué no placé de Manota en 58'' 4|5 los 1000 metros y luego fué 2a. de Adela, en 1'5'' 1|5 los 1100 metros.
Ande bien.
Esquiva. — Fué no placé de Manota, en 58'' 4|5 los 1000 metros, y luego fué 2a. de Adela, en 1'5'' 1|5 los 1100 metros.
Es muy ligera.
Audacia. — Es debutante.
No corre.
Nativa. — Es debutante.
No corre.
Leonica. — Corrió una vez, siendo no placé de Costa Rica, en 59'' los 1000 metros.
No corre.
Santidad. — Es debutante.
Anda regular.
Futileza. — Corrió una ez siendo no placé de Costa Rica, en 59'' los 1000 metros.
Es ligera.
Sisebuta. — Es debutante.
Anda regular.
Severa. — Corrió una vez siendo no placé de Roseta en 47'' 4|5 los 800 metros.
Anda regular.
Princess. — Corrió una vez siendo no placé de Necesitada, en 1' 2|5 los 1000 metros.
Puede ganar.
Miss Rose. — Fué 2a. de Mentirosa, en 1'2'' los 1000 metros, y luego fué 3a. de Manota; 2a. Encrucijada, en 58'' 4|5 la misma distancia.
Es ligera.
Aromatica. — Es debutante.

TERCERA CARRERA

Distancia 1000 metros

Ariel. — Fué 4o. de Pichiman II y Sonido, en 1'5'' 4|5 los 1100 metros y luego fué no placé de Gitanillo, en 1'6'' 2|5 la misma distancia.
Es dudoso.
Okipus. — Corrió una vez siendo no placé de All Steel, en 58'' 4|5 los 1000 metros.
Anda bien.
Bogey. — Debutó siendo no placé de Old Diamond, en 1'1'' 3|5 los 1000 metros y luego fué no placé de Pichiman II, en 1'5'' 4|5 los 1100 metros.
Puede ganar.
Guillotin. — Debutó siendo 3o. de Old Diamond; 2o. Punch, en 1'1'' 3|5 los 1000 metros y luego fué no placé de Culpen, en 1' 2|5 la misma distancia.
Ande bien.
Carlitos. — Es debutante.
Es ligero.
Ayelo. — Corrió una vez siendo no placé de Pichiman II, en 1'5'' 4|5 los 1100 metros.
Ande regular.
Meteórico. — Es debutante.
Sauzal. — Corrió una vez siendo 2o. de Gitanillo, en 1'6'' 2|5 los 1100 metros.
No corre.
Sonido. — Fué 3o. de Pichiman II; 2o. Hereje en 1'5'' 4|5 los 1100 metros, y luego fué 3o. de Rienzi; 2o. Falucho, en 1'11'' los 1200 metros.
Es dudoso.
Murano. — Debutó siendo no placé de Pichiman II, en 1'5'' 4|5 los 1100 metros, y luego fué no placé de Gitanillo, en 1'6'' 2|5 la misma distancia.
Puede ganar.
Prudencio. — Corrió una vez siendo 4o. de Rienzi, Falucho y Sonido, en 1'11'' los 1200 metros.
Anda regular.
Fricot. — Corrió una vez siendo no placé de Gitanillo, en 1'6'' 2|5 los 1100 metros.
Les gusta mucho.
Frangollo. — Debutó siendo no placé de Monedero, en 53'' 4|5 los 900 metros y luego fué no placé de Selim, en 58'' los 1000 metros.
Vale poco.
Confidente. — Ha corrido en Mar del Plata.
Puede ganar.
Venablo. — Corrió una vez siendo no placé de Long Chance, en 59'' 2|5 los 1000 metros.
Es ligero.
Laberinto. — Corrió una vez siendo no placé de Selim, en 58'' los 1000 metros.
[illegible]
Lábaro. — Fué cuarto de [illegible] Falucho y Long Chance en 58'' 3|5 los 1000 metros y luego fué no placé de Gitanillo, en 1'6'' 2|5 los 1100 metros.
Anda bien.
Parrulo. — Debutó siendo no placé de Tanner en 59'' 4|5 los 1000 metros, y luego fué no placé de Punch, en 1'5'' 1|5 los 1100 metros.
Anda regular.
Pocas Pilchas. — Corrió una vez siendo no placé de Long Chance, en 59'' 2|5 los 1000 metros.
Puede andar cerca.
Every. — Es debutante.
Ande regular.
Paltoquet. — Fué no placé de Culpen, en 1' 2|5 los 1000 metros y luego fué no placé de Rienzi en 1'11'' los 1200 metros.
No corre.
Talón Blanco. — Debutó siendo no placé de Rosita en 47'' 4|5 los 800 metros, y luego fué 2o. de Pretty Auny, en 47'' 1|5 la misma distancia.
Puede ganar.
Fangal. — Fué no placé de Selim, en 58'' los 1000 metros y luego fué no placé de Punch, en 1'5'' 1|5 los 1100 metros.
Anda regular.

CUARTA CARRERA

Distancia 1600 metros

El Regente. — Con 51 kilos fué no placé de Riquísimo 53, en 1'32'' 1|5 los 1500 metros, y luego con 53, fué 4o. de Ranquelero 50, Marcador 56 y Milhojas 51, en 1'34'' la misma distancia.
No corre.
Musette. — Con 44 kilos fué no placé de Timba 45 en 1'37'' 4|5 los 1600 metros y luego ganó con 52; 2a. Sharp Eyes 55; 3a. Parola 52, en 1'32'' los 1500 metros.
A la par de Merry Star marcó 4'2''.
Puede ganar.
Iniciador. — Es debutante.
Es dudoso.
Cháchara. — Ganó con 48 kilos; 2a. Chimere 49; 3a. Timba 53, en 1'30'' 3|5 los 1500 metros, y luego con 51 fué no placé de Cartucho 50, en 1'53'' 1|5 los 1800 metros.
No corre.
No Griten exStriker.— Con 54 kilos fué no placé de Luisillo 57, en 1'52'' 2|5 los 1800 metros, y luego con 55 fué no placé de Zeus 55 en 1'5'' los 1100 metros.
Anda regular.
Veneciano. — Con 57 kilos fué 2o. de Polvorín 54, en 2'4'' los 2000 metros y luego con 43 fué no placé de Hablilla 51, en 1'37'' 4|5 los 1600 metros.
Con Acosta marcó 48'' 2|5.
Mason. — Viene del Rosario.
Con Altamiranda aprontó en 42'' 4|5.
Eclat. — Ganó; 2o. Roi de Trefle; 3o. Barbijo, en 1'31'' 3|5 los 1500 metros y luego con 51 kilos fué no placé de Grue 52 en 1'38'' los 1600 metros.
Con Pelletier y a la par de Calabria marcó 50''.
Ranquilcó. — Con 43 kilos fué no placé de Barbijo 51, en 1'36'' 2|5 los 1600 metros, y luego con 52 fué no placé de Almirante 55, en 1'37'' 4|5 la misma distancia.
No corre.
Casto. — Con 48 kilos fué no placé de Despreciado 52, en 1'43'' 3|5 los 1700 metros, y luego con 48 fué no placé de Hablantin 50, en 1'50'' 1|5 los 1800 metros.
A la par de Prudencio, aprontó en 36''.
Frisiano. — Viene del hipódromo de La Plata.
Con Lallana marcó 43'' 2|5.
Parola. — Ganó con 50 kilos; 2o. El Obrero 55; 3o. Sharp Eyes 53 en 1'6'' 4|5 los 1100 metros, y luego con 52 fué 3a. de Musette 52; 2a. Sharp Eyes 55, en 1'32'' los 1500 metros.
Anda bien.
Gorra Colorada. — Fué 2o. de Pórfido, en 1'51'' 4|5 los 1800 metros, y luego con 51 kilos fué no placé de Polvorín 56, en 1'38'' 3|5 los 1600 metros.
No corre.
Attaché. — Fué no placé de Cholforó, en 1'37'' 1|2 los 1600 metros y luego fué no placé de Pórfido, en 1'51'' 4|5 los 1800 metros.
Anda regular.
Queyapí. — Fué no placé de Almirante en 1'52'' 1|5 los 1800 metros, y luego fué no placé de Redoblao, en 1'54'' 4|5 la misma distancia.
Aprontó en 43''.
Mazepa. — Fué 3o. de Hablantin; 2o. The Blind, en 1'51'' 1|5 los 1800 metros y luego fué no placé de Redoblao, en 1'54'' 4|5 la misma distancia.
Con Pelletier marcó 43'' 1|5.
Indian Chief. — Con 55 kilos fué no placé de Parola 50, en 1'6'' 4|5 los 1100 metros y luego fué no placé de Pórfido, en 1'51'' 4|5 los 1800 metros.
Anda regular.
Orangine. — Fué no placé de Samphire en 58'' 4|5 los 1000 metros, y luego fué no placé de Verduoise, en 1'45'' los 1700 metros.
Anda bien.
Winchester. — Debuta siendo no placé de Hab'antín, en 1'51'' 1|5 los 1800 metros, y luego fué no placé de Pórfido, en 1'51'' 4|5 la misma distancia.
Con Orduna aprontó en 1'2''.
Rolido. — Es debutante.
Con Garrido marcó 42'' 3|5.

QUINTA CARRERA
Distancia 2000 metros

Tangage. — En el clásico América con 59 kilos fué 3o. y último de Hijo Mío 59; 2o. Sisley 55, en 1'35'' 3|5 los 1600 metros, y luego ganó con 59 el Otoño 2o. Ordenanza 55, 3o. Sisley 55, en 2'5'' 2|5 los 2000 metros.
Anda muy bien.
Brincador. — Con 57 kilos fué 4o. de Doria 51, Nombre 47 y Sufra | 50, en 3'9'' 1|5 los 3000 metros, y luego en el clásico Otoño con 50 fué no placé de Tangage 59, en 2'5'' 2|5 los 2000 metros.
Con Acosta aprontó en 1'1'' 1|5.
Místico. — Con 55 kilos ganó el clásico Bosch: 2o. Pibe 52; 3o. Barbijo 51, en 1'36'' 2|5 los 1600 metros y luego en el Perú con 61 fué no placé de Cartucho 51, en 1'36'' la misma distancia.
No corre.
Movedizo. — En el clásico Capital con 52 kilos fué 3o. y último de Mameluke 60; 2o. Obelisco 52, en 2'37'' los 2500 metros, y luego ganó con 54; 2a. y última Calabria 50, en 1'44'' los 1700 metros.
Con Arcuri y a la par de Siempre, aprontó en 49''. Es el favorito.
Juventas. — Con 59 kilos fué 4a. de Hablilla 48 Meneguina 49 y Tin Tan 47, en 1'44'' 4|5 los 1700 metros, y luego con 53 fué 3a. de Hablilla 51; 2o. Matorral 44, en 1'37'' 4|5 los 1600 metros.
No corre.
Tapial. — Ganó con 57 kilos en puesta con Sufra; 50; 3o. Doria 54, en 3'8'' 3|5 los 3000 metros y luego en el clásico Otoño con 53 fué no placé de Tangage 59, en 2'5'' 2|5 los 2000 metros.
Con Pelletier marcó 43'' 2|5.
Polvorín. — Ganó con 56 kilos; 2o. Pórfido 59; 3o. Almirante 56, en 1'38'' 3|5 los 1600 metros, y luego ganó en 44; 2a. Burguesa 51; 3o. Préstamo 53 en 2'38'' 3|5 los 2500 metros.
No corre.

SEXTA CARRERA

Distancia 1200 metros

Rienzi. — Corrió una vez y ganó; 2o. Falucho; 3o. Sonido, en 1'11'' los 1200 metros.
Con Peña aprontó en 36''. Es el favorito.
Punch. — Fué 2o. de Tanner, en 59'' 4|5 los 1000 metros y luego ganó; 2o. El Ebro; 3o. Hereje, en 1'5'' 1|5 los 1100 metros.
Anda bien.
Farándula. — Corrió una vez y ganó; 2a. iGoconda; 3a. Acedera, en 1' 5'' 4|5 los 1100 metros.
A la par de Cervantes marcó 35'' 1|5.
Costa Rica. — Debutó siendo 4a. de Dunseval, Encrucijada y Persiana en 1'5'' 1|5 los 1100 metros y luego ganó; 2a. Santa Cecilia; 3a. Comadrona, en 59'' los 1000 metros.
Anda muy bien.

SEPTIMA CARRERA
Distancia 1600 metros

Teladí. — Con 54 kilos fué no placé de Copiapó 46 en 1'37'' los 1600 metros y luego on 57 fué 4a. de Hablilla [illegible], Matorral 44 y Juventas 53, en 1' 37'' 4|5 la misma distancia.
Con Coronel marcó 45''.
Poully. — Con 60 kilos fué no placé de Mancador 47 en 1'38'' 1|5, los 1600 metros, y luego en el clásico E. U. del Brasil con 59 fué 3o. de Mameluke 59; 2o. Tangage 60, en 1'37'' 2|5 la misma distancia.
A la par de Luisillo marcó 47'' 2|5.
Copiapó. — Con 51 kilos fué 3o. de Pashá 57; 2o Narval 49, en 2'16'' 1|5 los 2200 metros, y luego con 56 fué 3o. de Ranquelero 60; 2o. Sufra; 51, en 2'20'' 4|5 la misma distancia.
Con el peón marcó 42'' 3|5.
Pacú. — Con 56 kilos fué 4o. y último de Ranquelero 50, Sufra; 51 y Copiapó 56 en 2'20'' 4|5 los 2200 metros y luego con 51 fué 3o. y último de Barbijo 50; 2o. Maturrango 48, en 1' 37'' 4|5 los 1600 metros.
Anda muy bien.
Juventas. — Ver la quinta carrera. Aprontó con Pintado. Puede ganar.
Pardón. — Con 51 kilos fué no placé de Tapial 53, en 2'15'' 4|5 los 2200 metros, y luego con 53 fué no placé de Hablilla 51, en 1'37'' 4|5 los 1600 metros.
No corre.
Atención. — Con 52 kilos fué 4o. de Timba 46, Condena 51 y Cabarí 48 en 1'37'' los 1600 metros, y luego con 52 fué no placé de Hablilla 51, en 1'37'' 4|5 la misma distancia.
Ande regular.
Lanzafuego. — Con 54 kilos fué no placé de Maturrango 54, en 1'7'' 2|5 los 1100 metros, y luego con 48 fué 2o| de Galense 48, en 58'' los 1000 metros.
Con Riero aprontó en 1'5''.
El Regente. — Ver la cuarta carrera.
No corre.
Brasileña. — Con 46 kilos fué no placé de Condena 51, en 1'36'' 3|5 los 1600 metros, y luego con 48 fué no placé de Hablilla 43, e 1'44'' 4|5 los 1700 metros.
No corre.
Meneguina. — Con 49 kilos fué 2a. de Hablilla 48, en 1'44'' 4|5 los 1700 metros, y luego con 54 fué 4a. de Polvorín 56. Pórfido 50 y Almirante 56, en 1'38'' 3|5 los 1600 metros.
Anda bien.
Ranquilcó. — Ver 4a. carreras.
Es gran candidato.
Merry Star. — Con 46 kilos fué no placé de Hablilla 48, en 1'44'' 4|5 los 1700 metros, y luego con 43 fué 4a. y última de Hablilla 46. Tamarisco 53 y Pitusa 56, en 1'37'' 1|5 los 1600 metros.
A la par de Musette, aprontó en 42''.

OCTAVA CARRERA

Distancia 2200 metros

Pashá. — Ganó con 57 kilos; 2o. Narval 49; 3o. Copianó 51, en 2'16 1|5 los 2200 metros, y luego con 60 fué no placé de Paquitín 43, en 2'36''. 3|5 los 2500 metros.
A la par de General Prim aprontó en 1'1'' 1|5.
Kalfukir. — Ganó con 53 kilos; 2o. Marcelaino 57; 3o. Cepillo 58, en 1' 37'' los 1600 metros, y luego con 51 fué 4o. de Hablilla 45, Luisillo 47 y Barbijo 54, en 1'37'' 1|5 la misma distancia.
A la par de Pardón aprontó en 1' 1'' 2|5. Es enemgo.
Apogeo. — Con 56 kilos fué no placé de Sandipá 54 en 1'37'' los 1600 metros, y luego con 51 fué 3o. de Burguesa 47; 2o. Decamps 51, en 2'16'' 2|5 los 2200 metros.
No corre.
Integral. — Ver la 1a. carrera.
Anda regular.
Sensitivo. — Ver la 1a. carrera.
Puede ganar.
La Dicha. — Ganó con 47 kilos; 2o. Doria; 3a. Doña Cucha 44, en 2'35'' 4|5 los 2500 metros, y luego con 50 fué no placé de Rey de Roma 51, en 2'55'' 3|5 los 2800 metros.
A la par de Aromática aprontó bien.
Narval. — Con 48 kilos fué no placé de Burguesa 47, en 2'16'' 2|5 los 2200 metros, y luego con 49 fué 4o. de Paquitín 43 Sor Belen 49 y Decamps 55, en 2'36'' 3|5 los 2500 metros.
Puede ganar.
Nervo. — Corrió una vez siendo con 54 kilos no placé de Maturrango 54, en 1'7'' 2|5 los 1100 metros.
No corre.
Luisillo. — Con 45 kilos fué no placé de Préstamo 43, en 2'36'' los 2500 metros, y luego con 47 fué 2o. de Hablilla 45, en 1'37'' 1|5 los 1600 metros.
A la par de Poully marcó 47'' 2|5.
Morrongo. — Con 48 kilos fué no placé de Tamarisco 56, e 1'39'' 4|5 los 1600 metros y luego con 54 fué 4o. de Hablantín 50, Paquitín 52 y Que Peine; 54, en 1'50'' 1|5 los 1800 metros.
Con Casagne aprontó en 51''.
Overall. — Con 51 kilos fué no placé de Cartucho 50, en 1'53'' 1|5 los 1800 metros, y luego con 56 fué no placé de Polvorín 56, en 1'38'' 3|5 los 1600 metros.
Con Cassagne marcó 49'' 1|5.

Caballos recomendados

1a. carrera:	INSURRECTO — Cartaginés.	
2a.	''	LA CIGARRA — Santa Cecilia.
3a.	''	VENABLO — Stud Condal.
4a.	''	ECLAT — Musette.
5a.	''	MOVEDIZO—Tangage.
6a.	''	RIENZI — Farándula.
7a.	''	RANQUILCO—Jocolly.
8a.	''	LUISILLO— Kalfukir.

Hemos oido decir

—Que Insurrecto reaparece en condiciones de obtener una nueva victoria.
—Que Cartaginés es un serio adversario, pero que tiene muy mala monta.
—Que la presencia de Sensitivo aún no está resuelta.
—Que Civil puede ser un buen dividendo a placé.
—Que Santa Cecilia por su segundo puesto al debutar será la preferida de la cátedra.
—Que La Cigarra tienes ejercicio muy recomendables.
—Que Esquiva inspira gran confianza al entraineur Moreno.
—Que Audacia es una hija de Druid que hace su debut como para poder ganar.
—Que la pareja del stud Condal es posible que solo cumpla su compromiso Sonido.
—Que con Prudencio piensan correrse una fija.
—Que Venablo si responde a sus aprontes puede ser el ganador.
—Que Bogey, Frangollo y sobre todo Laberinto no han pasado desapercibidos entre las fijas que circulaban esta mañana en la cancha.
—Que Eclat reaparece convenientemente preparado.
—Que Musette pondrá en serios apuros al hijo de Mojinete.
—Que Winchester puede ser un buen dividendo.
—Que Movedizo debe dar cuenta de Tangage.
—Que este último corre muchísimo y le merece confianza a su entraineur.
—Que con Rienzi creen no poder perder.
—Que en el handicap de la milla Ranquilcó con solo 42 kilos es un gran candidato.
—Que Poully reaparece en condiciones de poder ganar.
—Que Juventas si es bien dirigida por Pintado es una seria candidata.
—Que en el handicap final Luisillo parece destacarse como un probable ganador.
—Que su más serio enemigo es Kalfukir con quien se corren una fija.

Insurrecto, Cartaginés y Ouro Preto en la prueba inicial.

Muy bien disputada será la primera carrera del programa.
Insurrecto que reaparece bien preparado y con una corrida de 2'6'' 3|5 será nuestro favorito. Hoy con R. Pelletier aprontó en 51''.
El principal adversario del hijo de San Jorge parece ser Cartaginés siempre que el aprendiz Lagomarsino lo dirija con acierto. Sensitivo otro de los buenos candidatos no se sabe con certeza si disputará esta, o, la última.
Ouro Preto que termina de correr dando un dolor de cabeza a su caballeriza, Redoblao y Civil están en condiciones de desempeñarse bien.

Eclat que reaparece bien preparado lleva de principales adversarios a Musette, Veneciano y Parola.

A pesar de lo numeroso que será el grupo de concurrentes a este premio parecer destacarse Eclat que como hemos informado reaparece con una corrida de 1'39'' los 1600 metros. El hijo de Mojinete hoy a la par de Galabria cubrió 800 metros a voluntad en 50''.
Musette que termina de ganar en gran estilo y que hoy aprontó en 42'' los 800 metros, a la par de Merry Star debe ser tomada especialmente en cuenta. Iniciador que debía ir en pareja con la hija de Botafogo parece que no correrá.
Veneciano y Parola son juntos con los anteriores los más autorizados a ganar.
Winchester suena para el caso de que se produzca una sorpresa.

Movedizo será el favorito del clásico Miguel Cané.

La carrera clásica no tendrá sino cuatro competidores — entre ellos Movedizo de quien se tiene el concepto de que puede ser uno de los mejores ganadores de las pruebas más importantes de esta temporada.
El representante del stud El Turf debe ser el ganador. Su estado es muy completo y tanto el entraineur Carlos Bustos, como el jockey F. Arcuri confían en el éxito.
Movedizo tiene ejercicios muy moderados, entre ellos, el de hoy, a la par de Siempre empleando 49'' en 800 metros.

Tangage que a la vejez, ha llegado a la celebridad, puede ser un serio rival del preferido de la cátedra.
Brincador y Tapial no creemos que hoy puedan competir con los anteriores.

Rienzi debe obtener su gunda victoria

La forma en que ganó su primera carrera Rienzi lo señala netamente en esta nueva oportunidad.
El hijo de Diamond Jubilée y Rosse ha seguido en óptimas condiciones y hoy sin ser mayormente exigido aprontó en 36''.
Farándula que parece ser una buena potranca, Punch que ha realizado algunos progresos y Costa Rica la del formidable batacazo son los adversarios del gran favorito.

En el handicap de la milla, Poully, Juventas, Ranquilcó y Pacú están bien colocados.

Tiene buenos elementos el Premio Tripitas como para dar oportunidad a un encuentro interesante.
Poully que reaparece después de mucho tiempo lo hace en óptimas condiciones. Hoy a la par de Luisillo se desempeñó bien.
Juventas que será dirigida por un aprendiz y que irá por lo tanto muy liviana está admirablemente colocada.
Copiapó si finalmente hace su rentrée es digno de ser tomado en cuenta.
Ranquilcó que dice será reservado para esta carrera y con solo 42 kilos tiene una brillante oportunidad para resultar el ganador.

En la carrera del desquite Luisillo será el favorito.

Es opinión general que Luisillo tiene un compromiso sumamente favorable con el reducido peso que le ha correspondido. El hijo de Botafogo que luce un estado admirable esta mañana se impuso fácilmente sobre Poully.
Kalfukir es el enemigo más temible que lleva el representante del stud Don Alfonso y hay quien dice que su entraineur cree no perder esta carrera.
Dirigido por J. Canal y a la par de Pardón cubrió 1000 metros en 1'1'' 2|5.
Narval, Sensitiva y La Dicha han de contribuir a dar mayor interés a la prueba final del programa.

Paquitín conserva su estado

El hijo de Flores ha continuado en el buen estado que se le conoce, y en cuanto vuelva a correr puede ganar.
Paquitín cubrió hoy 1700 metros en 1'51'' al freno.

Falucho no puede tardar en salir de perdedor

El hijo de Lord Baril anda cada vez mejor, y puede ganar en cuanto vuelva a correr.
Falucho dirigido por F. Arcuri y a la par de Pitusa, cubrió hoy 1100 metros en buen estilo.

"MOULIN ROUGE"
Maipú 340 - U. Telef. 7149, Avenida
Gran éxito de la American Jazz Band
"KOSARIN"
60 bailarinas profesionales
Numerosas artistas europeas.
SECCIONES: TANGO, SOIREE Y CHAMPAGNE
SALONES RESERVADOS
15|575 v.

COMPETIDORES Y MONTAS

PREMIO LAST REASON

1.a Carrera — 2000 metros

1	Integral	57	no corre
2	Sensitivo	56	F. Arcuri
3	Cartaginés	55	I. Lagomarsino ap.
4	Insurrecto	56	R. Pelletier
5	Nopalito	53	no corre
6	Cabarí	52	A. Quinteros
7	Nivel	51	E. Lema ap.
8	Cepillo	51	R. Rodríguez
9	Ouro Preto	50	I. Leguisamo
10	Largador	49	A. Lallana
11	Tin Tan	48	J. Riero
12	Civil	48	X. X.
13	Redoblao	47	M. di Biassi
14	Idolo	45	E. Orduna
15	Erato	44	V. Cassaigne, ap.

PREMIO ARENALES

2.a Carrera — 1000 metros

1	Alcaidia	54	A. Grassi
2	Kissing	54	no corre
3	Silueta	54	M. Altamiranda
4	Sta. Cecilia	54	E. Canesa
5	La Licorne	54	G. Ardouin
6	Plaza Fuerte	54	M. Acosta
7	La Cigarra	54	E. Orduna
8	Tracista	54	R. Peña (ap.)
9	Cosquillosa	54	M. Lema
10	Esquiva	54	E. Ruiz
11	Audacia	54	J. Bastias
12	Nativa	54	no corre
13	Leonica	54	no corre
14	Santidad	54	no corre
15	Futileza	54	S. Caro
16	Sisebuta	54	T. N. Fernández
17	Severa	54	R. V. Lanatti
18	Princess	54	R. Rodríguez
19	Miss Rose	54	R. Pel'etier
20	Aromática	54	M. de Biassi

PREMIO MOLOCH

3.a Carrera — 1000 metros

1	Ariel	54	no corre
2	Okipus	54	T. N. Fernández
3	Bogey	54	J. Garrido
4	Guillotin	54	M. Acosta
5	Carl'tos	54	J. Canal
6	Ayelo	54	X. X.
7	Meteorico	54	no corre
8	Sauzal	54	E. Ruiz
9	Sonido	54	no corre
10	Murano	54	M. Altamiranda
11	Prudencio	54	G. Ardouin
12	Fricot	54	E. Canesa
13	Francello	54	M. Lema
14	Confidente	54	S. Caro
15	Venablo	54	F. Arcuri
16	Laberinto	54	M. di Biassi
17	Lábaro	54	no corre
18	Parrulo	54	E. Sormani
19	Pocas Pilchas	54	E. Peñaloza
20	Every	54	no corre
21	Paltoquet	54	I. Legu'samo
22	Talón Blanco	54	M. Coronel
23	Fangal	54	A. Quinteros

PREMIO REMANSO

4.a Carrera — 1600 metros

1	El Regente	60	no corre
2	Musette	54	E. Lema ap.
3	Iniciadora	48	X. X.
4	Cháchara	55	no corre
5	No Griten	55	F. Saavedra
6	Veneciano	54	M. Acosta
7	Masón	54	M. Altamiranda
8	Eclat	53	R. Pelletier
9	Ranquilcó	53	no corre
10	Casto	52	dudoso
11	Frisiano	52	A. Lallana ap.
12	Parola	51	J. Vecino (ap.)
13	G Colorada	50	no corre
14	Attacé	50	I. Leguisamo
15	Queyapí	49	T. N. Fernández
16	Mazepa	49	dudoso
17	Ind. Chieff	48	no corre
18	Orangine	48	J Canal
19	Winchester	48	E. Orduna
20	Rollido	48	J. Garrido

PREMIO MIGUEL CANE

5.a Carrera — 2000 metros

1	Tangage	59	J. Canal
2	Brincador	57	M. Acosta
3	Místico	57	no corre
4	Movedizo	55	F. Arcuri
5	Juventas	55	no corre
6	Tapial	53	R. Pelletier
7	Polvorín	53	no corre

PREMIO SURI

6.a Carrera — 1200 metros

1	Rienzi	52	R. Peña ap.
2	Punch	52	I. Leguisamo
3	Farándula	50	M. Acosta
4	Costa Rica	50	R. Pelletier

PREMIO TRIPITAS

7.a Carrera — 1600 metros

1	Teladí	57	J. Vecino (ap.)
2	Poully	55	R. Gómez.
3	Copiapó	55	X. X.
4	Pacú	52	J. Garrido.
5	Juventas	53	S. Pintado ap.
6	Pardón	52	no corre
7	Atención	53	M. Altamiranda.
8	Lanzafuego	46	J. Riero (ap.)
9	El Regente	45	X. X.
10	Brasileña	44	no corre
11	Meneguina	43	M. di Biassi
12	Ranquilcó	42	M. Acosta
13	Merry Star	42	F. Núñez (ap.)

PREMIO DIOGENES

8.a Carrera — 2200 metros

1	Pashá	59	S. Pintado ap.
2	Kalfukir	52	J. Canal
3	Apogeo	51	no corre
4	Integral	51	I. Leguisamo
5	Sensitivo	49	F. Arcuri
6	La Dicha	49	E. Lema ap.
7	Narval	48	J. Garrido
9	Nervo	47	X. X.
10	Luisillo	45	M. di Biassi
10	Morrongo	42	V. Cassaigne ap.
11	Overall	41	F. Núñez (ap.)

Pronósticos de la prensa para la reunión de mañana

	1a. carrera	2a. carrera	3a. carrera	4a. carrera	5a. carrera	6a. carrera	7a. carrera	8a. carrera	G.	P.	N.C.	G.	P.	N.C.
LA EPOCA	Insurrecto	La Cigarra	Venablo	Eclat	Movedizo	Rienzi	Ranquilcó	Luisillo	55	42	16	3	1	2
Ultima Hora	Cartaginés	Sta. Cecilia	Sauzal	Eclat	Movedizo	Rienzi	Ranquilcó	Luisillo	61	42	14	3	1	1
El Diario	Insurrecto	S. Cecilia	Stud Condal	S. Villanueva	Movedizo	Rienzi	Poully	Luisillo	60	38	9	3	1	1
Tit Bits	Insurrecto	Cosquillosa	Prudencio	S. Villanueva	Movedizo	Rienzi	Poully	Kalfukir	58	40	9	3	2	1
El Telégrafo	Insurrecto	S. Cecilia	Prudencio	Eclat	Movedizo	Rienzi	Poully	Kalfukir	53	42	17	3	1	2
Palermo	Insurrecto	S. Cecilia	Stud Condal	Eclat	Movedizo	Rienzi	Poully	Luisillo	50	36	19	4	0	1
La Unión	Cartaginés	S. Cecilia	Sauzal	Eclat	Movedizo	Rienzi	Poully	Luisillo	50	39	15	2	1	2
Sp. La Plata	Cartaginés	S. Cecilia	Sauzal	Eclat	Movedizo	Rienzi	Poully	Luisillo	50	39	15	2	1	2
El Tpo. (Córd.)	Cartaginés	S. Cecilia	Sauzal	Eclat	Movedizo	Rienzi	Poully	Luisillo	50	39	15	2	1	2
La Razón	Insurrecto	S. Cecilia	Sauzal	Eclat	Movedizo	Rienzi	Poully	Luisillo	48	41	17	2	1	2
C. y Caretas	Ouro Preto	La Cigarra	Stud Condal	Eclat	Movedizo	Costa Rica	Pacú	Luisillo	47	45	20	0	3	2
Le C. de La Pta.	Ouro Preto	Esquiva	Parrulo	Eclat	Movedizo	Costa Rica	Atención	Luisillo	46	35	25	2	2	1
Guarino	Ouro Preto	Audacia	Párvulo	Eclat	movedizo	Rienzi	Poully	Luisillo	44	41	26	0	3	2
Il Roma	Tin Tan	La Cigarra	Ariel	Eclat	Movedizo	Costa Rica	Poully	Luisillo	43	40	16	0	2	3
La Tde. de la P.	Tin an	La Cigarra	Stud Condal	Eclat	Tapial	Rienzi	Juventas	Kalfurkir	43	35	18	0	1	4
El H. de Belgr.	Ouro Preto	Esquiva	Parrulo	Eclat	Movedizo	Rienzi	Poully	Kalfukir	43	30	19	1	2	2
El Arg. de La P.	Insurrecto	S. Cecilia	Stud Condal	St. Villanueva	Movedizo	Rienzi	Poully	Luisillo	43	28	25	1	1	1
El D. Español	Cartaginés	S. Cecilia	Stud Condal	Eclat	Movedizo	Rienzi	Ranquilcó	Kalfukir	42	38	21	3	0	2
Fray Mocho	Insurrecto	S. Cecilia	Sauzal	G. Colorada	Movedizo	Punch	Ranquilcó	Narval	39	30	18	2	0	2
O' Ba'illa	Insurrecto	S. Cecilia	Sauzal	G. Colorada	Movedizo	Punch	Ranquilcó	Kalfukir	37	43	28	0	1	3
La Voz Argen.	Tin Tan	Cosquillosa	Stud Condal	St. Villanueva	Movedizo	Rienzi	Copiapó	Narval	37	43	26	0	1	3
G. d'Italia	Insurrecto	S. Cecilia	Stud Condal	St. Villanueva	Movedizo	Costa Rica	Ranquilcó	La Dicha	34	35	19	1	2	3
País Libre	Insurrecto	S. Cecilia	Stud Condal	St. Villanueva	Tapial	Rienzi	Copiapó	Narval	34	32	16	2	1	0
La P. degli It.	Insurrecto	Miss Rose	Prudenc io	Cháchara	Tangage	Rienzi	Ranquilcó	Parshá	34	31	18	0	0	0
La Voz									29	26	16	[illegible]	[illegible]	[illegible]

BANCO GERMANICO DE LA AMERICA DEL SUD
RECONQUISTA 37-43 Dir. Tel: "Sudamero" BUENOS AIRES
FUNDADO POR
Dresdner Bank y Nationa Ban lui Deutschland en Berlín
CASA MATRIZ: Deutsch Sudamel Ramsene Bank A. G., Berlín
SUCURSALES: Hamburgo, Madrid, Méjico, Río de Janeiro, Valparaíso y Santiago de Chile
CAPITAL 20.000.000 DE MARCOS ORO
OPERACIONES BANCARIAS DE TODA CLASE
EN CAJA DE AHORROS m|n., 4 olo anual
Depósitos a plazo, interés convencional — Cuentas corrientes y a plazo fijo en libras Esterlinas, dólares y otras monedas extranjeras, con interés
ALQUILER DE CAJAS DE SEGURIDAD
ALBERT FRICKE, gerente.

Las carreras de productos

POTRANCAS

Alcaidía—
No ha realizado progresos dignos de mención.

Silueta—
Debutante por Pipiolo y Simpática, del stud Melgarejo, al cuidado de Francisco Liceri.
Anda bien.

Santa Cecilia—
Esta hija de Sangre Azul se estrenó entrando segunda de Costa Rica. Repitiendo. esa performance es una gran candidata. Ayer, con E. Canessa aprontó en 44''.

La Licorne—
Nos merece escasa confianza.

Plaza Puerta—
Termina de correr con escaso éxito.

La Cigarra—
Es candidata seria. En pista anormal es una probable ganadora. Con E. tra favorita.

Cosquillosa—
Debutante por Tracery y W. Diamond, del stud Indecis, al cuidado de G. Torterolo.
Es muy ligera, pero si la pista no mejora, difícilmente correrá. Con M. Lema marcó 36'' 3|5.

Esquiva—
Su última carrera es bastante aceptable.
Puede ganar. Fué dominada por Garrido en 36'' 3|5.

Audacia—
Debutante por Druid y Aurelia, del stud Martínez de Hoz, al cuidado de Jesús Bastías.
Anda muy bien. Con J. Bastías, aprontó en 29'' 4|5.

Futileza—
Se nos informa que su presencia es muy dudosa. Aprontó en 30'' 3|5.

Sisebuta—
Debutante por Sandunguera y Siracusa, del stud Icatune, al cuidado de Fausto Dubelly.
Es muy barrera. Marcó 30'' 2|5.

Severa—
Nos inspira escasa confianza. Marcó 31''.

Princess—
Hace tiempo no corre. Anda regular. Con R. Rodríguez, marcó 30'' 4|5.

Miss Rose—
Es candidata a los primeros puestos.
En pista anormal anda bien. Con R. Pelletier, marcó 29'' 4|5.

Aromática—
Debutante por Druid y Aroma, del stud Laneero, al cuidado de T. M. Calistro.
Es ligera. A la par de La Dicha, marcó 30''.

POTRILLOS

Ariel—
Anda bastante bien, pero es probable que no cumpla su compromiso.

Okipus—
Tiene ejercicios bastante recomendables.
Puede desempeñarse con éxito. Con T. M. Frnández, marcó 36''.

Bogey—
Puede mejorar la carrera de su debut y andar cerca del marcador.

Guillotin—
Ya tiene un puesto de placé este hijo de General Rivas.
Puede ganar.

Carlitos—
Debutante por Poork y Jack y Abadesa, del stud Walter Scott, al cuidado de Vicente Fernández.
Tene ejercicios bastante discretos. Con J. Canal trabajó en 30''.

Ayelo—
Ha corrido sin tener mayor figuración.
No creemos en él.

Sanzal—
Debutó el domingo último entrando placé.
Posiblemente no ha de cumplir su compromiso. Con E. Ruiz y a la par de Pretty Aury, marcó 29'' 3|5.

Sonido—
Con un poco de suerte, este representante del stud Condal puede abandonar la categoría de perdedor. Dominó a Esquiva en 36'' 1|5. Tiene buena carrera.

Murano—
No vale gran cosa. Con Altamiranda marcó 36'' 1|5.

Prudencio—
Es un serio competdor.
El hijo de Le Temps anda corriendo mucho y ya entró cuarto. Con Ardouin y a la par de Casto marcó 36''.

Pricot—
Su primera carrera no dice nada.

Frangollo—
Puede mejorar su última carrera.
Parece haber realizado algunos progresos. Con Lema y a la par de Gran Pillete marcó 36''.

Confidente—
Ha corrido en Mar del Plata sin poder ganar.
Es ligero. Con S. Caro marcó 36''.

Venablo—
Reaparece convenientemente preparado.
El hijo de Your Majesty anda como para ganar. Con el peón trabajó a voluntad. Será nuestro favorito.

Laberinto—
Ha realizado buenos progresos. Puede ser un buen dividendo.

Lábaro—
En cualquier oportunidad es capaz de sorprender a la cátedra.
Con R. V. Lanatti y a la par de Santidad, marcó 29'' 3|5.

Parrulo—
Es candidato a un buen dividendo a placé. Con Sormani aprontó en 31''.

Pocas Pilchas—
Ande regular. Con E. Peñaloza aprontó en 37''.

Paltoquet—
Anda regular y puede entreverarse.

Talón Blanco—
En su última presentación fué segui odde Pretty Annie.
El hijo de Almondell puede correr bien.

Pangal—
Es ligero, pero sus carreras son malas. Con J. Canal, marcó 37''.

Sharroy y Plutarco fueron trabajados apareados

Los dos pupilos del entraineur N. Moreno, que al parecer se encuentran sanados de sus dolencias, vienen siendo ejercitados con regularidad.

Charro con B. Gómez y el representante del stud Céres con E. Ruiz, cubrieron hoy 1000 metros en 1'1'' 4|5.

Marquise ha seguido en buenas condiciones

Después de haber finalizado cuarta en un handicap de fondo, la hija de Le Samaritain, ha continuado en buenas condiciones.

Dirigida por su entraineur, Marquise, cubrió hoy 800 metros en 49'' 3|5.

Tolita no tardará en reaparecer

La representante del stud Villanueva B., que pertenece todavía a la categoría de perdedora, y que ha sido beneficiada con un buen reposo, reaparecerá en breve.

Tolita dirigida por el jokey Di Tomassi, cubrió hoy 700 metros en 43''.

Riquísimo viene colocándose en buenas condiciones

El representante del stud Condal que con el prolongado reposo que se le ha dado se ha puesto hermosísimo, ya ha empezado a ser ejercitado.

Dirigido por F. Núñez, Riquísimo cubrió hoy a voluntad 700 metros en 44'' 1|2.

Hereje no tardará en ganar

El pupilo del entraineur Telmo Míguez, que ha figurado varias veces en el marcador, no ha de tardar en obtener su primera victoria.

Dirigido por J. Garrido y a la par de Gioconda con Canal, cubrió esta mañana 700 metros a voluntad en 43''

Black Beauty reaparecerá en el clásico Lerena

La representante del stud Alvear F. de, se medirá con Sierra Leona en los 1600 metros del clásico Gilberto Lerena, y como su estado es muy satisfactorio, no dudamos que se desempeñará admirablemente.

Dirigida por J. Canal, Black Beauty, cubrió hoy 1500 metros en floreo, marcando 1'41''.

Matorral y Culpen cubrieron 800 metros en 49'' 3|5

Andan muy bien estos dos pupilos del entraineur N. Moreno, y pueden ganar en cuanto vuelvan a ser presentados en público.

Ambos hijos de Amsterdam, respectivamete dirigidos por Di Tomassi y P. Cichetti, pasaron los 800 metres en 49'' 3|5.

Capablanca conserva su buen estado

Después de su brillante victoria del clásico La Madrid, el hijo de The Pantos ha seguido en óptimas condiciones de preparación.

Capablanca que reaparecerá en los 1500 metros del premio Raúl Chevallier, fué trabajado esta mañana por el jockey F. Ruiz en 800 metros, marcando 48'' 2|5.

Colosa posiblemente disputará el premio 25 de Mayo

Viene siendo trabajada con regularidad la hija de Saint Wolf, pues en su caballeriza piensan hacerla disputar el clásico 25 de Mayo, aunque en esta carrera tendrá que dispensar 2 kilos a sus adversarias.

Dirigida por S. Ruiz, Colosa cubrió esta mañana 700 metros al freno en 43'' 1|2.

Riddle no ha de tardar en ganar

El hijo de Ojal que tuvó una figuración discreta en sus últimas presentaciones en público, puede ganar en breve.

Riddle dirigido por J. Riero y a la par de Supremacia, cubrió hoy 800 metros en 48'' 2|5.

Almirante se encuentra bien preparado

El hijo de Sangre Azul, que al reaparecer, produjo una excelente performance, puede ganar en su próxima presentación.

Almirante dirigido por J. Riero cubrió ayer de mañana 800 metros en 50'' 2|5.

Encrucijada no vale gran cosa

Necesita prosperar este hijo de Lord Basil si quiere ganar en Palermo.

Con M. Di Biassi cubrió hoy 800 metros en 51''.

Pichiman II es muy ligero

El pupilo del entraineur Rosendo Aquino, que en su última presentación abandonó la categoría de perdedor, anda muy bien en privado.

Dirigido por F. Arcuri Pichiman II cubrió los 1000 en 1'1'' del lado opuesto.

Anatema fué trabajada a la par de Carambola

La hija de Asturiano disputará el clásico 25 de Mayo, donde para arrebatarle el triunfo tendrán sus adversarias que correr mucho.

Anatema con Peña y Carambola con el peón trabajaron hoy en 700 metros, con buen resultado.

Old Diamond reaparecerá en el clásico Güemes

Viene alistándose para hacer su rentrée en el clásico Güemes este espléndido hijo de Diamond Jubilee.

Dirigido por R. Pellotier, cubrió hoy 700 metros en 42''.

Apogeo fué corrido en 2800 metros

El hijo de Druid está hermosísimo y puede ganar en cuanto haga su "rentrée".

Dirigido por M. Lema, fué floreado hoy en 2800 metros, marcando 3'5''.

Poderosa en privado anda bien

La hija de Charming puede ganar en una de sus próximas presentaciones, que en privado se desempeña admirablemente.

Dirigida por E. Ruiz, fué floreada esta mañana en 1700 metros, con buen resultado.

Bariloche fué floreado en la milla

No ha de tardar en desquitar a sus partidarios este hijo de Dusty Miller, pues su estado es muy satisfactorio.

Esta mañana dirigido por J. Veci no fué floreado en 1600 metros.

Fraile Muerto no tarda en ganar

El hijo de Juez de Paz, produjo una performance de primer orden en su última presentación.

Fraile Muerto es un ganador en perspectiva que hoy aprontó en 600 metros, marcando 36''.

Ordenanza ha seguido bien

No ha de tardar en ganar este hijo de Fisherman, que termina de producir una carrera de primer orden en el clásico Otoño.

Ordenanza dirigido por R. V. Lanatti, fué trabajado esta mañana en 800 metros al freno en 53''.

Hipódromo de La Plata

Nuestros candidatos serán los siguientes:

1a. carrera: **Micrón-Saint Goar**
2a. „ **Tía-La Querencia**
3a. „ **Montano-Agarrame**
4a. „ **Mountaineer-Empujón**
5a. „ **Vivaz-Mummie**
6a. „ **Choclo-Gavota**
7a. „ **Nombre-Ovidio**

Primera carrera — 1.600 metros

1 Saint Goar 55 kilos, J. J. Bolan.
2 Alma Tadema 55, S. Guastavino.
3 Viborón 55, C. Capra.
4 Padischá 55, M. Vignatti.
5 Micrón 55, J. F. Goyeneche.
6 Cross Cross 55, P. Cuchinelli.
7 El Pesao 55, J. R. Cabrera.
8 Heart Star 55, A. Falcetti.
9 Marimacho 53, X. X.
10 Cautela 53, X. X.
11 Icatú 53, P. Orcajada.
12 Noruega 63, E. Peñaloza.

Segunda carrera — 1.100 metros

1 La Querencia 55 kilos, J. F. Goyeneche.
2 Yo Lía 55, M. Vignatti.
3 Tía 55, C. Capra.
4 Oblicua 55, P. Cuchinelli.
5 Gomina 55, H. Arribas (ap.).
6 Oca XII 55, E. Díaz (ap.).
7 Emprimar 55, E. Díaz (ap.).
8 Cortesana 55, V. Belmonte (ap.).
9 Deuville 55, J. J. Dolan.

Tercera carrera — 1.100 metros

1 Montano 54 klos, P. Cuchinelli.
2 Acasio 54, X. X.
3 Termino 54, A. Falcetti.
4 Según Sea 54, dudoso.
5 Limón 54, M. Vignatti.
6 Festín 54, J. F. Goyeneche.
7 Agarrame 54. J. Ger.
8 Adriadna 52, X. X.
9 Retina 52, J. Alonso.
10 Guinguette 52, J. J. Dolan.
11 Lilia 52, E. Peñaloza.
12 Paisana 52, N. López.

Cuarta carrera — 1.200 metros

1 Pashá Bey 54 kilos, P. Orcajada.
2 Zumbido 54, C. Capra.
3 Mountaineer 54, R. Rodríguez.
4 Empujón 54, M. Alvarez.
5 Ranta 52, A. Falcetti.
6 Provincianita 52, J. F. Goyeneche.

Quinta carrera — 1.600 metros

1 Vivaz 58 kilos, M. Vignatti.
2 Cantador 56, A. Falcetti.
3 Armel 54, N. López.
4 Nopalito 54, M. Romero.
5 Michito 53, E. Peñaloza.
6 Chrysalys 52, P. Cuchinelli.
7 Marbella 52, J. Alonso.
8 Galantín 30, E. Día (ap.).
9 Isloto 50, J. F. Goyeneche.
10 Locro 48, E. Tadey (ap.).
11 Campanita 47, B. Perna (ap.).
12 Mummie 47, X. X.

Sexta carrera — 1.500 metros

1 Charmant 56 kilos, N. López.
2 Cambá 56, J. F. Goyeneche.
3 Sisal 56, M. Romero.
4 Quichúa 55, C. Capra.
5 Prefecto 55, M. Vignatti.
6 Wrangel 55, no corre.
7 Payanca 54, P. Orcajada.
8 Chalupa 54, P. Cuchinelli.
9 Mascarilla 54. E. Díaz (ap.).
10 Polipí 54, A. Falcetti.
11 Oblicua 51, A. Baistroqui.
12 Pisa Morena 53, E. Peñaloza.
13 Choclo 53, J. Alonso.
14 Gavota 52, R. Rodríguez.
15 My Bride 52, X. X.
16 Dos Horacios 52, S. Guastavino.
17 Samán 52, M. Romero.
18 Zuna 50, X. X.
19 Boladita 50, E. Guzmán (ap.).

Séptima carrera — 2.000 metros

1 Solís 57 kilos, C. Capra.
2 Nombre 56, E. Peñaloza.
3 Nervo 55, R. Rodríguez.
4 Nut Cracker 55, J. Ger.
5 Cantador 52, A. Falcetti.

6 Ovidio 51. J. F. Goyenache
7 Nopalito 50, P. Cuchinelli.
8 Wonderer 50, X. X.
9 Marbella 48, J. Alonso.
10 Terrón 46, B. Perna (ap).
11 El Loco 46, X. X.
12 Alhambra 45, E. Tadey (ap.).
13 Apolo 44, X. X.

Your Star el irascible hijo de Your Majesty

Mientras no cambie su genio este pupilo del entraineur Vicente Pérez, le resultará difícil conquistar su primera victoria.

Con R. Pelletier, cubrió esta mañana 800 metros en 50'' 2|5.

Préstamo es un ganador en perspectiva

Dada la buena performance que produjo en su última presentación este hijo de Don Dinero, no sería difícil que en su próxima presentación obtuviese una victoria.

Con L. Ruiz cubrió 1000 metros en 1'2'' 3/5 a voluntad.

Hipódromo Independencia

Competidores y montas para la reunión de mañana:

Primera carrera — 1600 metros

1 Atrasado 57, A. A. Gómez.
2 Paliteo 5, P. F. Rodríguez.
3 (Chereval 56, S. U. Morales.
4 (Pancho Varela 53, S. Dioses (ap).
5 Bleguer 54, P. L. Grigera.
6 Pitiless 52, G. De Palma.
7 Palomita 52, F. Ronga (ap).
8 Medincoé 52, L. Pujol.
9 Omará 51, A. Vidal.
10 Espartano 49, E. Quinteros (ap).
11 Deco 49, X. X.
12 Alzaprima 45, X. X.

Segunda carrera — 1000 metros

1 Garguero 54, L. Pujol.
2 (Annaval 54, S. U. Morales.
3 (Calabaza 52, no corre.
4 Rondo 54, A. A. Gómez.
5 Chatelet 54, H. Mansilla.
6 Gomera 52, A. Orono (ap).
7 Casi Casi 52, C. Alvarez.
8 La Letra 52, E. Quinteros (ap.).
9 Cascade 52, P. L. Grigera.
10 Marruola 52, G. De Palma.
11 La Cestra 52, A. Vidal.
12 Esthercita 52, F. T. Rodríguez.
13 Figurona 52, X. X.

Tercera carrera — 1800 metros

1 Ryboshu 54, P. L. Grigera.
2 Pacocoro 54, A. A. Gomez.
3 Gaturo 54, F. Ronga (ap.).
4 Proel 50, G. De Palma.
5 L'Epereur 50, F. T. Rodríguez.
6 Torquemada 45, S. Dioses (ap.).

Cuarta carrera — 1300 metros

1 Taimada 57, F. T. Rodríguez.
2 Onerosa 55, S. U. Morales.
3 Lord Black 54, A. A. Gómez.
4 Guante Blanco 53, L. Pujol.
5 Pinturero 49, A. Vidal.
6 Kestrel 48, P. L. Grigera.
7 Waal 45, X. X.
8 Araca 44, J. Barbeito (ap.).
9 Marius 42, O. Morales (ap.).
10 Michungo 42, A. F. Cerugatti (ap.).
11 Billetuda 40, X. X.

Quinta carrera — 2500 metros

1 (Charmful 60, H. Mansilla.
2 (Defender 59, G. De Palma.
3 Copetón 59, F. T. Rodríguez.
4 Limit 54, S. U. Morales.
5 Lujoso 50, A. Vidal.
6 Bugler 48, P. L. Grigera.

Sexta carrera — 1300 metros

1 (Silfo 55, S. U. Morales.
2 (Ramadan 55, F. T. Rodríguez.
3 Látigo 55, F. Ronga (ap.).
5 Prevenido 55, L. Pujol.
6 Tejón 55, H. Mansilla.

Séptima carrera — 2000 metros

1 Marcelaino 63, F. Ronga (ap.).
2 Telilla 55, no corre.
3 Pandour 54, T. F. Rodríguez.
4 Bleue Feo 55, P. L. Grigera.
5 Libertario 49, G. De Palma.
6 Estero 46, A. Vidal.
7 Piocha 42, no corre.

Hipódromo de San Martín

PRIMERA CARRERA

Distancia 1.000 metros A las 8.30

1 Silbato 56, X. X.
2 Aníbal II 56, L. Pescader
3 Calendario 56, X. X.
4 Miguel Angel II 55, M. Góngora
5 El Manso 54, A. Oubiña
6 Vigilador 53, R. Sánchez
7 Colmo 53, C. Ferrari
8 Abolengo 53, J. M. Pena
9 Niña Bien 52, D. Wadia
10 Musmón 52, P. Lencetti
11 Compinche 52, X. X.
12 Din 52, J. Pierri
13 Spécula 48, F. Alarcón
14 Obimba 51, A. Croce
15 Franceschi 50, S. Greme
16 Chanilco 50, A. Aguilera
17 Meltoval 50, L. Bárcena
18 Seisen 50, R. Martínez
19 Mi Tormento 50, I. Luna
20 Day By Day 50, J. Martínez
21 Dabiniocca 50, A. Rossi
22 La Lechera 49, A. García
23 Cuzquita 48, E. Caballero

SEGUNDA CARRERA

Distancia 1400 metros A las 9.—

1 Le Solitaire 56, P. Lencetti
2 Un Tanto 55, J. Martínez
3 Rompegalas 55, M. de Lara
4 Atento 55, J. Toledo
5 La Bastille 54, A. Croce
6 La Gitanilla 53, P. Ibarra
7 Nativo 53, N. Olmos
8 Saboyana 53, A. Gómez
9 Resero 52, X. X.
10 Lucien Simón 52, P. de la Cruz
11 Ferry Boat 52, X. X.
12 Tropezón 52, M. Reparaz
13 Jalepa 52, X. Oubiña
14 Pic Pic 52, X. X.
15 Testotum 52, R. Martínez
16 Don Roberto 52, X. X.
17 Palantelen 51, R. Sánchez
18 Torreón 51, J. M. Pena
19 Nitrique 51, D. Cancellaro
20 Sensato 50, S. Greme
21 Primaveral 50, D. Fernández
22 It's A Long 50, J. Pierri
23 Old China 49, D. Wadia
24 Barricada 48, X. X.
25 Sulamita 48, A. Adue
26 Presuntuosa 48, dudoso
27 Mi Pollo 46, E. Caballero
28 Rodolfo 46, X. X.

TERCERA CARRERA

Distancia 1.000 metros A las 9.30

1 Tarugo ... X.
2 Manchego ..., D. Pescader
3 Chiclanero 56, A. Lhuiller
4 Rodolfo 56, A. Oubiña
5 Patitranco 56, J. Martínez
6 Anda Niño 56, J. Farías
7 Jenjen 56, X. X.
8 Parejito 56, A. Adue
9 Vistalta 56, D. Wadia
10 Espanto 56, R. Panelo
11 Requiebro 56, E. Acevedo
12 Obimba 54, X. X.
13 Betise 54, R. Argiro
14 Luky Card 54, P. Ibarra
15 Redentora 54, M. Reparaz
16 Vida 54, X. X.
17 Atea 54, M. Vitale
18 La Conti 54, P. de la Cruz
19 Finura 54, X. X.
20 Loja 54, A. Croce
21 Diana 54, J. M. Pena
22 Pobre Cosa 54, A. Gómez
23 All Fayre 54, F. Villafañe
24 Sol Ardiente 50, X. X.
25 Forges me Not 50, N. Olmos
26 Rastra 48, X. X.

CUARTA CARRERA

Distancia 1300 metros Alas 10

1 Antaño 63, A. Lhuiller
2 Sangre Fuerte 59, S. Greme
3 Girasol 54, J. M. Pena
4 Don Emilio 54, A. Rossi
5 Bay Rum 53, M. Reparaz
6 Bagatelle 50, E. Caballero
7 Mister Dick 49, P. Nievas
8 Cartuja 48, P. Ibarra
9 Clarinete 45, X. X.
10 Jocolí 45, A. Croce
11 Atento 44, J. Toledo
12 Fortissimo 44, D. Fernández
13 Sársfield 44, X. X.
14 Graceless 42, A. García
15 Sello 42, A. Gómez
16 Le Solitaire 40, X. X.
17 El Francesito 40, D. Wadia

QUINTA CARRERA

Distancia 2000 metros a las 10.30

1 D'ont 56, L. Bárcena
2 Judas 56, M. Reparaz
3 Peregrino 56, J. Martínez
4 Rumor 51, E. Caballero
5 Magnífico 50. P. de la Cruz
6 Farman 49, F. Alarcón
7 Lord Cecil 49, M. Vitale
8 Fedora 48, D. Fernández
9 Favorito 46, D. Wadia
10 Jornalero 43, J. Pierri
11 Carmen 43, X. X.
12 Quintuay 43, X. X.
13 Resero 43, A. García

SEXTA CARRERA

Distancia 1500 metros A las 11

1 Sangre Fuerte 57, S. Greme
2 Romanof 57, S. Greme.
3 Childerico 56, F. Farías.
4 Esdepaja 53, X. X.
5 Don't 53, L. Barcena.
6 Sonajero 53, J. M. Pena.
7 Arador 52, A. Croce.
8 Utrech 52, J. Pierri.
9 Favorito 52, D. Wadia.
10 Entrevero XII 52, A. Adue.
11 Clarinete 52, X. X.
12 Flor de Fango 52, J. Martínez.
13 Fortísimo 51, A. Torres.
14 Gaditano 51, P. Ibarra.
15 Arc en Ciel 50, A. Rossi.
16 Pródigo 50, R. Argiro.
17 Jaleo 50, M. Reparaz.
18 Forman 50, F. Alarcón.
19 Bergantín 50, P. de la Cruz.
20 Oberdan 50, E. Acevedo.
21 Pescador 50, P. Lencetti.
22 Petit Cheri 50, X. X.
23 Brasero 50, X. X.
24 Ferry Boat 50, Dudoso.
25 Paddy 50, D. Villamayor.
26 Jocolí 50, X. X.
27 Giovanotto 50, E. Caballero.
28 Principal 50, M. de Lara.
29 Refalón 50, F. Andreoni.
30 Ojeriza 48, X. X.

SEPTIMA CARRERA

Distancia 1400 metros A las 11.30

1 Siderita 56, X. X.
2 Alferin 56, E. Caballero.
3 Pteropus 50, dudoso.
4 Mamuret 54, J. M. Pena.
5 Susie 53, M. Reparaz.
6 Gijona 53, A. Croce.
7 Clariza 53, J. Martínez.
8 Rosa Roja 53, P. Dufour.
9 Piolita 51, D. Wadia.
10 Estigia 50, J. Pierri.
11 Rienda 50, P. Lencetti.
12 Dimancheuse 50, X. X.
13 Double Faced 50, S. Greme.
14 Bienllegada 50, X. X.
15 Osa Mayor 50, J. Toledo.
16 Heligoland 50, R. Sánchez.
17 Justita 48, A. Oubiña.

ESPECTACULOS PUBLICOS

TEATROS

COLON — Temporada oficial de 1924. Director general de los espectáculos Gino Marinuzzi. Inauguración de la temporada, el 20 de mayo, con la presentación del cuadro de artistas rusos de los ex-teatros imperiales de Moscú y Petrogrado, en la ópera Boris Godunoff. Segundo espectáculo, gran compañía de bailes rusos Pavley-Oukrainsky. Continúa abierto el abono y se reciben en la administración del teatro (Cerrito y Tucumán), todos los días hábiles, de 10 a 12 y de 14 a 18.

COLON — Gran compañía rusa Duvan-Torzoff. — Pantomimas, bailets, coros, guignol, parodias, canciones, sátiras, sketches, etc. Orquesta de 40 profesores dirigida por el maestro Michael Lewis. Cada número un acontecimiento. Cada artista una notabilidad. Cada cuadro una sensación. Hoy, a las 21.15, enorme éxito. — A las 16.20, gran matinée, estrenos. Platea $ 4.90.

CERVANTES — Compañía vienesa de operetas. Dirección: maestro Leo Fall. Conjunto insuperable, presentación lujosísima. — Hoy, sábado, debut, a las 21.15, con la opereta en 3 actos, de Julius Brammer y Alfred Gruenwald, música de Leo Fall: La Rosa de Stambul, bajo la dirección personal de su autor.

ODEON — Empresa: Héctor G. Quiroga. — Compañía dramática argentina Camila Quiroga. Primeros actores: Enrique Arellano-Eliseo Gutiérrez. — Hoy, a las 16.30 y 21: El Castigo de Amar.—Platea: $ 3.

POLITEAMA ARGENTINO — Compañía alemana de operetas modernas.— Dirección: George Urban.—Hoy, a 21, estreno: El Primo de Jauja.

MARCONI — Compañía argentina de dramas y comedias Angelina Pagano. —Hoy, a las 21.30: La Salvación. Platea pesos 2.50.
Tarde, a las 17.30: El Sendero en las tinieblas.—Platea $ 2.

SMART — Compañía Blanca Podestá. Tarde, a las 17.30: El Vértigo, éxito. Noche, a las 21.15: Un Aviso Original. El Alma Desnuda. Platea, pesos 2.50.

OPERA — Compañía dramática italiana gran guignol Alfredo Sainati. —Hoy, a las 18 vermouth y noche a las 21, a las 22 y a las 23.

NUEVO — Corrientes 1530. — Compañía argentina de comedias Roberto Casaux. — Director artístico: D. Joaquín de Vedia. — Hoy, a las 21.15: Mi Otro Marido, y Giacomo. Platea. 3 $.

ARGENTINO — Compañía Parravicini. —Hoy, a las 21.15: Horrando Crimen, éxito de la adaptación de Parravicini: Cristóbal Colón en la Facultad de Medicina.—Platea $ 2.50.

VICTORIA — Gran compañía cómico lírica española Amadeo Vives.—Hoy, a las 21.15: Doña Francisquita. — Tarde, a las 16: Doña Francisquita. Platea $ 4.00.

AVENIDA — Empresa: H. Sierra. — Compañía Enrique Borrás.—Hoy, a las 17: El Abuelo. Noche, a las 21: El Sabio Cacique y Esclavitud.

NACIONAL — Compañía nacional de sainetes, comedias y dramas. — Director-empresario: P. E. Carcavallo. Hoy, a las 18, a las 21 y a las 23 y 15: Todo el año es Carnaval, tango Talán... talán; a las 22.15: La Estancia Nueva.—Platea $ 1.

APOLO — Corrientes 1376. U. T. 0938 Lib.—(El teatro de las familias).— Compañía de comedias y sainetes Leopoldo Simari. — Hoy, a las 18, a las 21 y a las 23.15: El Casamiento de Chichilo; a las 22.15: El Guarda No. 13.

SARMIENTO — Cangallo 1046. — Empresa: C. Reali.—Compañía argentina de comedias César Ratti.—Hoy, a las 18.15, a las 21 y a las 23: Un Autor en Busca de Seis Personajes. A las 22: Tus Besos Serán Míos. Platea, por sección, 1 $.

BUENOS AIRES — Cangallo 1066. — Empresa, Delgado.—Compañía Muiño-Alippi. — Hoy, a las 18.15 a las 21 y a las 23.15: La Ultima del Año; Cri-Cri.

MAIPO — Esmeralda 443. U. T. 1982 Avd.—Compañía Dealessi-Morganti.— Hoy, a las 18.15, 21.15 y 23.15: Ya cayó el chivo en el lazo; a las 22.15: Las que no deben casarse. Platea, por sección 1 $.

LICEO — Compañía nacional de piezas cómicas en 3 actos Arata. — Hoy, a las 17.30: Nciatri Zenelm Semmo Cosci, en vermouth. Platea $ 1.50. A las 21.15: El Santo Milagroso, estreno: El Mayor Sigilo.—Platea pesos 2.50.

COMEDIA — Empresa: Rey y Cía.— cómicas en 3 actos, Arata. — Hoy Compañía española de revistas. — Hoy, a las 18 y a las 23: Las Vírgenes Eternas. A las 21: A Qué Teatro Vamos. A las 22: La Copa del Olvido.

MAYO — Compañía Julio Sanjuan. — Hoy, a las 18 y a las 22.15: La Dichosa Honradez; a las 21.15: Los Milagros del Jornal. Platea, Sec. vermouth y sencilla, 1 $; doble, 1.50.

IDEAL — Empresa: J. Huarte.—Paraná 426-36.—Compañía argentina de sainetes y revistas Felipe Panigazzi. —Hoy, a las 18 y a las 22: Traje de Seda. A las 21 y a las 23: Ideal Revista. Platea, $ 0.70.

TEATRO DE VERANO — Carlos Nunziata. — Hoy, variado programa.

TEATRO FLORENCIO SANCHEZ — Triunvirato 368. — Compañía nacional de sainetes y comedias Bono-Podestá.—Hoy, variado programa.

TEATRO GENERAL MITRE — Triunvirato 724-726. — Todos los días variado programa. Espectáculos familiares.

CIRCOS Y VARIEDADES

SARRASANI — Avenida Bolivia y Santa Fe. — Cada representación 30 número, lo más selecto del arte circense. Espectáculo especial para familias y niños. Diariamente a las 21: Los jueves, sábados y domingos matinées a las 16. Localidades a $ 2, 3, 4 y 5. El espectáculo más grandioso de Buenos Aires.

CASINO — Maipú 326. — Gran musichall. Todos los días a las 18, sección vermouth con cinematógrafo y variedades. Platea con entrada, un peso. A las 21, grandioso espectáculo con la presentación de Mariñah y su hermosa colección de cacatúas y papagayos amaestrados. Exito del chimpancé y sus amigos, ciclistas y motociclistas, y toda la nueva compañía.

FLORIDA — Galería Güemes. — Hoy, compañía inglesa de comedias, con la pieza: Husband are a problem, éxito; presentación de Nanvarr y Lia, notables malabaristas cómicos. Exito de Antonia Acosta, tonadillera española y Los Carpi con sus duetos italo criollos. Espectáculo por secciones Platea $ 1.

PARQUE JAPONES. — L. N. Alem y Callao. — Temporada de invierno. Función domingos y días festivos tarde y noche. Romerías españolas, teatro y atracciones.

CIRCO FRANK BROWN — Corrientes y Carlos Pellegrini. — Hoy, gran éxito de la compañía, el local más propio de diversiones, donde todo es alegría y confort. Platea, 2 $.

$ 1.595
m. B. A.

EL DOBLE FAETON FORD
FACILITA EL TRABAJO Y EVITA
LA PERDIDA DE TIEMPO

Todo hombre de negocios tiene la necesidad constante de trasladarse rápidamente de un punto a otro

Como su tiempo es valioso se ve obligado a aprovecharlo debidamente y, por lo tanto, debe optar por el medio de locomoción que más tiempo le ahorre.

Muchos comerciantes tienen siempre a mano uno o más coches Ford, y por esto es que no solo disponen de más tiempo, sino que aumentan considerablemente sus actividades.

El coche Ford, y especialmente el Doble Faeton, exige un pequeño gasto inicial que se recupera varias veces al año al evitar la pérdida de tiempo y al facilitar, en la forma más práctica, la tarea diaria.

HAGA UNA BUENA INVERSION DE DINERO
COMPRE UN FORD

Ford
AUTOS · CAMIONES · TRACTORES

PIDA EN CHOPP
"QUILMES DE INVIERNO"
EXQUISITA CERVEZA PARA
LA ESTACION

Mundo comercial

BOLSA DE CEREALES

Ventas de hoy

Trigo varias clases. — 390 bolsas Once, a 11.20, Oscamou y Cía.; 300 Palermo, a 11.10, S. Elissalt; 701 depósito, Juan Lalor; 1.326 a 10.80, id; 737 Haedo, a 10.80, id; 410 Once, a 10.80, Oscamou y Cía.; 122 depósito, a 10.70, A. Kuker; 170 Once, a 10.70, Lutjohann y Cía.; 150 Sola, a 10.30, C. R. Acasuso y Cía.; 53 a 9.50, R. L. Lista; 305 depósito, a 9, A. Kuker.

Trigo favorito. — 730 bolsas Sola, a 11, Yraizoz Hnos.

Maíz morocho perla. — 675 bolsas Once, a 9.50, Avalos Salazar y Cía.

Maíz morocho. — 160 bolsas Sola, a 8.30, De Lellis y Fages Hnos.; 33 Once Lacroze, a 8, P. y A. Lanusse.

Maíz colorado cuarenteno. — 156 bolsas Palermo, a 8.80, Bracchi Hnos.; 368 Once, a 8.40, A. Vélaz y Cía.

Maíz colorado. — 195 bolsas Palermo, a 8.20, Perlender y Cía.; 390 Once, a .90, Juan Lalor.

Maíz amarillo y colorado. — 530 bolsas Once, a 7.60, A. Bellini y Cía.

Maíz amarillo. — 180 bolsas Once C. B. A., a 8, P. y A. Lanusse; 555 Sola, a 8, L. y Etchegaray; 1.844 Once, a 7.90, C. E. Dalozo; 657 Palermo, a 7.85, id; 361 Buenos Aires, a 7.80, T. P. y H. Ojea; 445 Once, a 7.80, A. Vélaz y Cía.; 646 a 7.80, id; 201 a 7.70, J. A. Tajan y Cía.; 156 Once C. B. A., a 7.60, Seguí Hnos. y Cía.; 385 Once, a 7.60, A. C. Scarpati; 385 a 7.75, Juan Lalor; 655 a 7.50, M. García y Cía.; 415 a 7.40, F. L. Cucullu.

Avena. — 462 bolsas Once, a 7.50, A. Alonso y Cía.; 396 a 7.40, A. Rinaldi; 784 Sola, a 7.35, Santamarina e Hijos; 51 Once, a 7.25, L. y Etchegaray; 130 Sola, a 7.20, R. L. Lista; 664 Once, a 7.20, M. de Hoz Hnos.; 412 Sola, a 7.20, E. Puccio; 589 a 7.20, C. Reisz y Cía.; 347 a 7.10, Bernhard y Cía.; 338 a 7, A. Estévez y Cía.; 57 a 7, A. Rinaldi; 251 a 6.90, P. Genta y Cía.; 180 con hoyo a 6.55, A. A. Ojea y Cía.; 333 inf. Once, a 6.50, Lutjohann y Cía.

Cebadilla. — 90 bolsas Sola, a 8.55, Bernhard y Cía.; 100 Buenos Aires a 7.80, Puiggros y Cía.; 81 Once, a 7.10, Estremé Hnos.; 38 Sola, a 7, A. Rinaldi.

Cebadilla. — 30 bolsas Once, a 7, Estremé Hnos.

Rye grass. — 27 bolsas Once, a 6, L. y Etchegaray.

Lino. — 573 bolsas M. Cent. a 19.40, Alchourrón Lda.; 110 depósito, a 19, Bellocq e Hita; 276 Sola, a 17, Devoto Lda.; 70 Palermo, a 19 B. y Larguía; 162 Sola, a 18.50, T. B. y Byrne; 158 Once, a 18.30, Benvenuto Hnos.; 15 depósito, a 18, Bellocq e Hita; 173 a 18, id; 155 Sola a 18, T. B. y Byrne; 249 Buenos Aires, a 17, P. y A. Lanusse; 124 Sola, a 16, A. Bellini y Cía.; 4 Once, a 14, A. Belluscio; 157 Sola, a 12, T. B. y Byrne; 15 con hoyo Once, a 6.50, A. Belluscio; 80 con rye grass a 9, L. y Etchegaray.

Residuos de lino. — 24 bolsas Once, a 4.50, A. Belluscio.

Nabo. — 1.200 bolsas Sola a llegar, a 19, F. de Angelis; 107 Palermo, a 19, B. y Larguía; 197 Once, a 17.40, A. Belluscio; 176 a 17.10, Alchourrón Lda.; 200 a 17, A. Bellini y Cía.; 36 Sola, a 16.50, R. Acasuso y Cía.; 62 Once, a 15.50, L. y Etchegaray; 10 a 15.50, M. García Hnos. y Cía.; 54 a 14.50, id; 12 Sola, a 16, De Lellis y Fages; 8 a 15, L. Alzaga y Cía.; 36 Once, a 14, L. Etchegaray; 32 a 10, con hoyo, L. Etchegaray.

Granza de nabo. — 54 bolsas Once, 10, A. Bellini y Cía.

Nabón. — 59 bolsas Once, a 8.70, L. y Etchegaray.

Rye grass. — 27 bolsas Once, a 6, L. y Etchegaray.

Alpiste. — 148 bolsas Once, a 27, P. Genta y Cía.

Semilla de alfalfa. — 97 bolsas Sola, a 8.30, Juan Lalor; 22 Once, a 8, A. Mazzino y Cía.; 198 Sola, a 7.90, Estremé Hnos.; 17 Once, a 7.50, A. Bellini y Cía.; 46 depósito, a 7, J. Andreu y Cía.; 41 Sola, a 6.50, Chapar y Cía.; 5.000 kgls. a 7, M. Rabinovich; 30 a 5.20, Suc. Chapar y Cía.

Trigüillo. — 8 bolsas Buenos Aires, a 9, Puiggros y Cía.; 130 Once, a 8.10, A. Alonso (hijo); 52 a 7.20, L. y Etchegaray.

Granza. — 7 bolsas Sola, a 3, C. Rodríguez Acasuso y Cía.

Centeno. — 198 bolsas Once, a 7.80, C. y Methol.

Trigüillo con hoyo. — 140 bolsas Sola, a 4.40, De Lellis y Fages.

Entrada de cereales

Once F. C. O. — Trigo 2.261 bolsas, trigüillo 130, centeno 35, lino 2.889, nabo 1.753, maíz 3.057, avena 2.960, cebada 90, cebadilla 1.190, alpiste 88, alfalfa 47.

Lacroze. — Maíz 960 bolsas, maní 258.

Buenos Aires. — Trigüillo 169 bolsas, avena 290, nabo 102, garbanzos 162.

Riachuelo. — Trigo 2.332 bolsas, maíz 1.121, lino 362.

Puente Alsina. — Trigo 5.242 bolsas, maíz 2.824.

Sola. — Trigo 1.324 bolsas, lino 332, nabo 401, maíz 827, avena 1.099, cebada 1.772, alfalfa 1.218.

Palermo. — Trigo 488 bolsas, trigüillo 176, lino 99, nabo 304, maíz 186, avena 694.

Retiro Norte. — Harina 1.290 bolsas.

Puerto. — Trigo 5.664 bolsas.

M. C. de Frutos. — Alfalfa 943 bolsas.

Once F. C. C. B. A. — Maíz 751 bolsas.

Totales. — Trigo 33.870 bolsas, trigüillo 475, lino 5.700, nabo 2.562, maíz 15.664, avena 8.148, cebada 2.799, alfalfa 2.271, centeno 35, alfalfa 88, harina 1.290, maní 258, cebada 190, garbanzos 162.

MERCADO DE PATATAS

Entradas de hoy

Han entrado hoy las siguientes cantidades:

Casa Amarilla. — 17.339 bolsas.
R. Pacífico. — 630 bolsas.
Total. — 17.969 bolsas.

Precios de venta

Patatas, según clase, de $ 0.40 a 0.80 los 10 kilos.

MERCADO DE PASTO

Entradas de hoy

Han entrado hoy las siguientes cantidades:

Once F. C. O. — 892 fardos grandes y 4.474 chicos.
Sola. — 2.377 fardos chicos.
Palermo. — 508 fardos chicos.
R. Norte. — 487 fardos chicos.
Once F. C. C. B. A. — 30 fardos grandes.
Totales. — 922 fardos grandes y 7.908 fardos chicos.

Precios de venta

Pasto alfalfa, fardo grande, de $ 32 a 68; id. id. chico, de 30 a 67; id. id. mezcla id grande, de 29 a 52 los mil kilos.

MERCADO CENTRAL DE FRUTOS

Ventas de hoy

Lana cruza gruesa. — 10000 kilos a $ 17.

De Entre Ríos. Cruza mediana. — 2000 kilos a $ 22.

Lana negra. — 1000 kilos a $ 11.50.

Pieles lanares. Lanudo consumo. — 200 kilos a $ 1.50, 100 a 1.40.

Desecho. — 200 kilos a $ 1.30, 100 a 1.20.

Esquila. Consumo. — 200 kilos a $ 1.35, 600 a 1.30, 500 a 1.27.

Desecho. — 200 kilos a $ 1.15, 600 a 1.10, 700 a 1.07.

De Santa Cruz. — 2000 kilos a $ 1.85, 2000 a 1.80, 1000 a 1.75.

Pelado. — 1000 kilos a $ 1.

Pelado consumo. — 200 kilos a $ 0.80.

Borregos. — 100 kilos a $ 1.

Cueros vacunos. — 30 cueros a $ 12, 50 a 11.

Salados. — 1000 cueros a $ 0.60.

Becerros y nonatos. — 30 cueros a $ 10.50, 20 a 10.

Potros. — 250 cueros a $ 6.50, 20 a 6.

Cerdas. — 200 kilos a $ 24, 300 a 23, 400 a 22, 200 a 21, 300 a 19, 100 a 18.

Nutria. — 20 kilos a $ 18, 10 a 16, 30 [illegible]

Plumas. — 300 kilos a $ 3.30.

Lobos. — 4 cueros a $ 25, 4 a 24.

Chinchilla indiana. — 1 docena a $ 2.000.

Lana entrada	75.583	kilos
Salida	13.150	„
Entrada total	42.963.334	„
Existencia	4.683.271	„

Movimiento de lanas

	1924 kilog.	1923 kilog.
Entrada	73.583	180.985
Salida	13.150	329.967
Entrada desde 1° de Julio	42.963.334	54.293 814
Existencia	4.683.271	3.649.917

MERCADO ABASTO PROVEEDOR

Fueron descargados en este mercado por chatas y carros 710.000 iklos de frutas y 950.000 kilos de verduras en general y 14 vagones del F. C. C. de B. A. con 70.800 kilos, que sumados a los anteriores nos arroja un total de 1.020.800 kilos de verduras.

En los últimos días de la semana las ventas en este mercado cobraron más interés debido a que los arribos eran reducidos, motivado por las recientes huelgas, circunstancia por la cual los compradores hacían sus ofertas a precios superiores a los de días anteriores, los que al cerrar el mercado cada día se notaron cotizaciones firmes en general y un marcado interés por la generalidad de verduras y legumbres frescas y con particular en el renglón de frutas, sobre todo en las de estación, que son las más solicitadas, no ocurriendo lo mismo por las frutas de frigorífico, que debido al natural recargo que debe hacerse en los precios hace que los compradores sean muy pocos.

Al cerrar hoy el mercado la semana de operaciones, acusa precios muy firmes para todos los artículos en general.

MERCADO DE HACIENDA VACUNA

(Liniers)

Se dieron por terminadas las operaciones en este mercado con plaza firme para todas las categorías de animales especiales de consumo.

Las haciendas descarnadas y flacas, se colocaron con plaza floja a causa de la falta de demanda por estos renglones.

Para novillos de frigorífico no existió mayor interés y sus precios se mantuvieron regulares, debido únicamente a las reducidas entradas.

ACCAME y BELLINI—
11 vacas de Luján a 0.166; 6 vaquillonas a 0.18; 6 id de Rodríguez y a 0.18; 10 id a 0.20; 20 terneros a 0.07; 15 vaquillonas de Rojas a 0.14 1|2.

ARANCET y Cía. PEDRO—
44 novillos de Ceballos a 0.2; 34 id a 0.185; 12 id de La Pampa a 0.19; 15 id a 0.18; 8 id a 0.185; 13 terneros de A. Italia a 0.22; 7 novillitos a 0.20; 5 vaquillonas a 0.225; 9 terneros a 0.13.

ARZENO y Hnos. F. B.—
12 vacas de Villegas a 0.17 1|2; 6 id a 0.16 1|2; 4 id a 0.12.

ALCHOURRON Ltda. S. A.—
12 vacas de Maipú a 0.16; 13 vaquillonas a 0.16; 25 i da 0.15; 40 novillos de Pampa Central a 0.22.

BASCARAN FELIPE—
50 novillitos de Río Cuarto a 0.145; 28 terneros a 0.15; 16 id de Córdoba a 0.19; 13 vaquillonas de Pampa Central a 0.17; 9 vacas de Carhué a 0.14; 9 vaquillonas

BERISTANY y LARGUIA —
35 terneros de Capital a 0.155.

BELLOCQ E HITA—
50 terneros de Parravicini a 0.18.

COLOMER LUIS M.—
42 novillitos de Córdoba a 0.165; 26 id a 0.18; 14 vaquillonas a 0.18; 12 id a 0.18; 9 id a 0.17; 8 toros de La Pampa a 0.09; 5 vaquillonas de Pellegrini a 0.192; 17 novillitos a 0.165; 16 vaquillonas de Salliqueló a 0.15; 9 id a 0.15; 8 vacas a 0.12; 17 vaquillonas de Santa Fe a 0.14; 14 id a 0.18; 9 id a 0.09; 11 id a 0.16.

CANDAU y Cía. TOMAS—
10 vaquillonas de Caseros a 0.17; 21 id a 0.18 1|2; 19 terneros de Belgrano a 0.12; 15 novillitos a 0.15; 4 vacas a 0.16 1|2; 22 novillos a 0.4 1|2.

DARBYSHIRE DIEGO—
13 terneros de General Pinto a 0.19; 20 id a 0.18.

DELFINO Hnos.—
57 vaquillonas de Necochea a 0.173; 35 id a 0.188; 28 id a 0.152; 30 id a 0.18; 15 id de Cañuelas a 0.16; 8 id a 0.10; 17 id a 0.06; 24 id a 0.062; 25 id a 0.16; 11 id a 0.14; 35 terneros a 0.10.

DEVOTO y Cía. Ltda. T.—
21 vaquillonas de Juárez a 0.095; 35 terneros de Ranchos a 0.11; 8 vaquillonas a 0.165; 27 mamones a 0.07; 7 vaquillonas a 0.165; 26 terneros a 0.145; 17 novillitos de T. Lauquen a 0.10; 20 vaquillonas de Ranchos a 0.125; 43 terneros a 0.105; 30 terneros a 0.115.

ESTRUGAMOU JUAN—
27 vaquillonas de Chacabuco a 0.12.

ESTREME Hnos.—
31 vaquillonas de T. Lauquen a 0.10; 85 novillos de Villegas a 0.21.

FIORITO Hnos. y SAMBRUZZI—
13 terneros de Bolívar a 0.13; 8 vacas a 0.172.

GIBSON Hnos.—
60 vaquillonas de Guaminí a 0.20; 2 toros a 0.082.

JOLLY EDUARDO—
3 vaquillonas de Rodríguez a 0.12; 6 terneros a 0.09; 14 vaquillonas a 0.10; 14 id a 0.112.

LASCURAIN y ETCHEGARAY—
17 vacas de Pampa Central a 0.18; 10 id a 0.12; 53 terneros de R. Pérez a 0.17; 2 vacas a 0.145; 19 id de Ayacucho a 0.17; 6 novillos a 0.19.

LIZARRALDE Hnos.—
4 vacas de La sHeras a 0.10; 6 terneros a 0.12; 12 novillitos a 0.11.

LALOR JUAN—
5 vaquillonas de Rivadavia a 0.193; 10 terneros a 0.202; 18 id a 0.208; 3 id a 0.30; 10 vaquillonas de Ayacucho a 0.212; 8 terneros a 0.174; 18 vaquillonas de E. Echeverría a 0.084; 17 id a 0.092; 13 id a 0.066; 3 terneros a 0.183; 7 id a 0.18; 16 id de Chascomús a 0.152; 17 id a 0.188; 15 id a 0.168; 6 vacas a 0.152; 4 terneros de Rivadavia a 0.192; 18 novillos de Monte a 0.12; 12 id a 0.126; 10 vacas de Gral. Villegas a 0.15; 10 id a 0.156; 16 terneros a 0.188; 14 id a 0.214; 14 id a 0.18; 10 vacas de Matanza a 0.19; 10 id a 0.164; 14 id a 0.16; 10 id a 0.16; 10 id a 0.162; 12 vaquillonas a 0.176; 4 vacas a 0.128; 10 terneros a 0.152; 3 vacas a 0.05; 2 vaquillonas a 0.07.

LANUSSE PEDRO y ANTONIO—
24 terneros de Dolores a 0.085; 12 id a 0.77; 29 id a 0.105; 10 id de Santa Fe a 0.15; 11 id a 0.15; 24 id a 0.15; 2 4id a 0.22; 44 novillos a 0.207; 20 terneros a 0.117; 25 vaquillonas a 0.084; 31 terneros de Dolores a 0.11; 4 id a 0.14; 7 novillitos de Córdoba a 0.06; 13 vaquillonas a 0.162; 14 id a 0.08; 22 terneros a 0.18; 25 id a 0.127; 22 22 id a 0.128; 24 id a 0.11; 10 vacas a 0.176; 12 id a 0.195; 15 vaquillonas a 0.16; 8 vacas a 0.165; 8 vaquillonas a 0.22; 19 terneros a 0.19; 20 id a 0.188; 10 vaquillonas a 0.18; 14 vacas a 0.13; 10 id a 0.11; 26 terneros de Gral. Guido a 0.165; 26 id a 0.15.

MAZZINO y Cía. ARNOLDO—
9 novillitos de Pellegrini a 0.11; 24 id a 0.112.

MENDEZ y Cía. J. M.—
19 novillos de Monte a 0.19.

MARTINEZ DE HOZ Hnos.—
18 terneros de Ayacucho a 0.215; 20 vacas de A. Alsina a 0.14; 10 vaquillonas a 0.16.

PALACIOS Hnos.—
14 terneros de Caseros a 0.145; 30 id a 0.134.

RUBIN DOMECQ ZUBIAURRE y Cía.—
24 vacas de T. Lauquen a 0.185; 6 vaquillonas a 0.172.

RODRIGUEZ ACASUSO y Cía.—
18 novillos de La Pampa a 0.14; 18 id a 0.12; 20 id a 0.115; 19 id a 0.11.

SALABERRY y BERCETCHE—
19 terneros de Córdoba a 0.068; 17 id a 0.112; 19 id a 0.078; 16 id a 0.146; 16 id a 0.088; 17 id a 0.098; 18 id a 0.15; 7 id de C. Brandsen a 0.186; 16 id a 0.158; 11 id a 0.128; 15 id a 0.116; 12 id a 0.10; 4 vacas de Guaminí a 0.182 7 novillos a 0.16; 6 torunos a 0.108; 5 vaquillonas de Gral. Sarmiento a 0.082; 14 id a 0.104; 21 novillitos a 0.074; 22 id a 0.074; 19 id a 0.093; 4 vaquillonas de Capital a 0.138; 15 terneros de Cañuelas a 0.096; 2 id a 0.094; 9 id a 0.078; 4 vaquillonas de Marcos Paz a 0.152; 2 terneros a 0.174; 12 vaquillonas a 0.132 6 terneros a 0.16; 8 id a 0.148; 14 vaquillonas de Monte a 0.156; 12 id a 0.15; 14 id de E. Echeverría a 0.122; 16 vacas a 0.136; 15 terneros a 0.112; 16 id a 0.114; 6 vacas de Matanza a 0.148; 7 id a 0.084; 12 id a 0.104; 3 id a 0.102; 11 terneros a 0.048; 9 id a 0.07; 24 vaquillonas de S. A. de Areco a 0.158; 20 id a 0.132; 20 id a 0.14; 24 id a 0.13; 19 id a 0.130; 17 vacas de Matanza a 0.14; 9 id a 0.146; 21 vaquillonas a 0.152; 20 id a 0.146; 15 id a 0.146; 15 id a 0.14; 13 id a 0.156; 10 terneros a 0.19; 13 id a 0.14.

S. A. MERCANTIL PODESTA Ltda.—
40 vaquillonas de Córdoba a 0.17.

SUC. BELTRAN SANSOT—
20 vacas de Anguil a 0.16.

SANTAMARINA e HIJOS—
20 vacas de Cañuelas a 0.155; 40 id a 0.14; 20 id a 0.145.

TORLASCHI ENRIQUE—
27 terneros de Bolívar a 0.154; 14 novillitos a 0.135; 3 vaquillonas a 0.12.

UNZUE ALZAGA y Cía. —
40 vaquillonas de A. Alsina a 0.09; 98 vacas a 0.15; 38 id a 0.16; 19 novillos a 0.21; 95 id a 0.24.

VELAZ y Cía. ANGEL—
18 novillitos de Navarro a 0.07 ; 6 vaquillonas a 0.07; 6 vacas a 12 $ c|u.

MERCADO DE HACIENDA LANAR

(Tablada F. C. O.)

La entrada del día fué de 1.830 animales, abiéndose vendido durante la mañana 2.868 cabezas en la siguien- Wilson 336, Armour 558 y 358 para los abastecedores locales, para invernada 228.

Precios corrientes: Capoes especiales de frigorífico, de 12 a 19 $; ovejas especiales de matadero, a 18.30; id generales, de 11 a 15; borregos especiales y excepcionales, para frigorífico, de 14.70 a 15.50; id generales, de 11.20 a 12.

VENTAS DE HOY

DE LELLIS y FAJES Hnos.—
230 capones frig. de Olavarría a $ 19.20; 32 id a 17; 352 id a 16.50.

LALOR JUAN—
200 capones frig. de Las Varillas a 12.50 $; 58 ovejas mat. a 11; 108 borregos frig. a 12.

SUC. BELTRAN SANSOT—
67 ovejas mat. de B. Grande a 15 $; 408 capones frig. a 17.50.

DARBYSHIRI DIEGO—
58 carneros de Hereford a 15 $.

TERRAROSSA e hijo JUAN—
30 capones frig. de G. Belgrano a 16.20 $; 186 borregos frig. a 14.70.

OSCAMOU y Cía.—
90 capones frig. de Balcarce a 17.50.

VELAZ ANGEL y Cía.—
338 ovejas at. de Balcarce a 18.30.

PUIGGROS y Cía.—
32 ovejas at. de Temperley a 15.40.

ESTRUGAMOU JUAN—
52 borregos frig. de Castilla a 15.50, 100 id a 11.20, 16 capones frig. a 15.

MERCADO DE PORCINOS

Entraron en este mercado 890 cerdos. Las compras hechas por los frigoríficos durante la mañana son las siguientes: Sansinena 120, El Anglo 74 y The Smithfield 54.

Para cerdos flacos y generales, los precios se cotizaron entre 0.30 a 0.41 pesos el kilo; id media gordura, de 0.46 a 0.48; capones especiales de frigorífico, de 0.50 a 0.54; id consumo, de 0.57 a 0.58.

VENTAS DE HOY

LASCURAIN y ETCHEGARAY—
20 cerdos de Pampa Central a 0.47.

CASH, COLVILL JONES y Cía.—
20 cerdos de Las Flores a 0.50; 54 id de A. Alsina a 0.41; 31 cachorros a 10 $; 8 lechones a 5 $.

NALE, REPETTO y Cía.—
50 cerdos de Gondra a 0.47.

ACCAME, BELLINI y Cía.—
20 cerdos de Luiggi a 0.53 $.

LANUS y ARANCEDO—
20 cerdos de Gral. Guido a 0.47.

CRESPO y RODRIGUEZ—
44 cerdos de Junín a 0.57; 10 id a 0.54; 35 id de Bolívar a 0.57; 33 id a 0.52; 16 id de Verdier a 0.42.

DE LELLIS y FAGES Hnos.—
109 cerdos de Napaleofú a 0.51; 22 id de América a 0.48; 30 id a 0.55; 7 i ddo Micheo a 0.53; 44 id de Sumblad a 0.40.

ALCHOURRON Ltda. S. A.—
18 cerdos de Belgrano a 0.46; 15 id de Córdoba a 0.46; 47 cachorros a 13 $ c|u.

VELAZ y Cía. ANGEL—
22 cerdos de Rivadavia a 0.30.

RIPOLL JUAN S.—
52 cerdos de Del Valle a 0.56; 40 id de Assunta a 0.56; 70 id de Sarmiento a 0.54; 20 id de Gral. Paz a 0.52; 20 id de N. de Julio a 0.52; 19 id de Assunta a 0.47.

TORLASCHI ENRIQUE—
21 cerdos de Bolívar a 0.58; 30 id a 0.56; 25 id a 0.50; 20 id de Viamonte a 0.55.

MARITIMAS

TRANSPORTE DE CORRESPONDENCIA

Se distribuirá—

Mañana, de Europa y Brasil, en el Re d'Italia, con fechas hasta el 17 de abril.

—Mañana, de Norte América y Brasil, en el Vestris, con fechas hasta el 19 de abril.

—Mañana, de Europa y Brasil, en el Plata, con fechas hasta el 21 de abril.

—Mañana, de Europa, en el Wurttemberg, con fechas hasta el 20 de abril.

—El 12, de Europa y Brasil, en el Sierra Ventana, con fechas hasta el 24 de abril.

—El 13, de Europa y Brasil, en el Deseado, con fechas hasta el 24 de abril.

—El 14, de Norte América y Brasil, en el Pan América, con fechas hasta el 26 de abril.

—El 15, de Europa y Brasil, en el Malte, con fechas hasta el 24 de abril.

—El 15, de Europa y Brasil, en el Cap Polonio, con fechas hasta el 29 de abril.

—El 16, de Europa y Brasil, en el Villagarcía, con fechas hasta el 23 de abril.

—El 16, de Europa y Brasil, en el Orania, con fechas hasta el 28 de abril.

—El 16, de Europa y Brasil, en el Iulio Césare, con fechas hasta el 2 de mayo.

—El 16, de Europa y Brasil, en el Duca d'Aosta, con fechas hasta el 28 de abril.

—El 18, de Europa y Brasil, en el Hoedic, con fechas hasta el 28 de abril.

Se despachará—

Mañana, a las 13, en el Infanta Isabel de Borbón, para Brasil, Canaria y Europa, con alcance en el puerto hasta las 14 y 45.

—El 14, a las 13, en el Sofía, para Brasil y Europa, sin alcance.

—El 14, a las 13, en el Weser, para Brasil y Europa, con alcance hasta las 19.

—El 14, a las 9, en el Re Vittorio, para Brasil y Europa, con alcance en el puerto hasta las 10 y 45.

—El 15, a las 12, en el Catalina, para Brasil y Europa, con alcance hasta las 19.

—El 15, a las 13, en el Vigo, para Europa, sin alcance.

—El 15, a las 8, en el Garibaldi, para Brasil y Europa, con alcance hasta las 19.

—El 15, a las 8, en el Almanzora, para Brasil, Madeira, Australia, Nueva Zelandia, Sud Africa y Europa, con alcance en el puerto hasta las 9.45.

—El 16, a las 9, en el Conte Rosso, para Brasil y Europa, con alcance en el puerto hasta las 10 y 45.

—El 16, a las 8, en el Comodoro Rivadavia, para Punta Arenas, sin alcance.

—El 16, a las 11, en el Highland Price, par Brasil y Gran Bretaña, con alcance hasta las 19.

—El 20, a las 13, en el Plata, para Brasil y Europa, con alcance hasta las 19.

MOVIMIENTO DEL PUERTO DE LA CAPITAL

Entradas—

Vapor británico Highland Pride, de Londres, en la dársena Norte, con pasajeros y carga general.

—Vapor italiano Conte Rosso, de Génova, en la dársena Norte, con pasajeros y correspondencia.

Vapores esperados—

Hoy: inglés Sheaf Spear, de Santa Fe, en el dique 2, a completar su carga; inglés Bronte, de la rada, en el Riachuelo, a descargar; id Korean Prince, de Rosario, en el dique A., a completar su carga.

Mañana: francés Plata, de Génova y Marsella, con 300 pasajeros y carga general, en la dársena Norte; alemán Württemberg, de Hamburgo, con 191 pasajeros y carga general, en la dársena Norte; inglés Vestris, de Nueva York, con pasajeros y carga general, en la dársena Norte; italiano Re d'Italia, de Génova, con 374 pasajeros y carga general, en la dársena Norte.

Vapores a salir—

Hoy: francés Mendoza, a las 16, de la dársena Norte, para Génova y Marsella, con pasajeros y carga; griego Polyktor, del dock Sur, para Villa Constitución, a cargar; inglés Clearpool, de la dársena Norte, para San Vicente, órdenes, con carga; belga Londonier, del dique 1, para Rosario, a cargar.

Mañana: español Infanta Isabel de Borbón, a las 10, de la dársena Norte, para Barcelona, con pasajeros y carga.

NAVEGACION FLUVIAL

Vapores a salir hoy—

Para Montevideo, el General Artigas, a las 22 horas.

Vapor esperado mañana—

De la vecina orilla, el Ciudad de Montevideo.

Vapores a salir mañana—

Para Montevideo, el Ciudad de Montevideo, a las 22 horas.

PUERTO DE LA PLATA

Salidas—

Vapor inglés Darro, para Liverpool, con pasajeros y carga general.

A salir el 15—

Vapor inglés Cortona, para Glasgow, con carga.

A salir el 16—

Vapor inglés Highland Pride, para Londres, con pasajeros y carga.

LINEAS DE LA COSTA SUR

El 7 del corriente zarpó de San Julián, el vapor Buenos Aires, en viaje de ésta, para Punta Arenas.

—El 16, saldrá de la dársena Sur, el vapor Comodoro Rivadavia, para Punta Arenas y escalas, con pasaje y correo.

MOVIMIENTO DE PAQUETES POSTALES

Vapor alemán Cap Polonio, llegó hoy a Río de Janeiro, procedente de Hamburgo. Llegará a Buenos Aires, el 16 del corriente.

—Vapor inglés Deseado, salió ayer de Santos, para Buenos Aires, procedente de Liverpool.

—Vapor francés Formosa, salió ayer de Génova, para Marsella y Buenos Aires.

—Vapor francés Malte, llegó hoy a Río de Janeiro, en viaje de Burdeos, para ésta.

—Vapor holandés Orania, salió ayer de Pernambuco, y llegó hoy a Bahía, en viaje de Amsterdam, para Buenos Aires.

—Vapor americano Pan América, salió ayer de Río de Janeiro, en viaje de Nueva York, para ésta.

—Vapor español Reina Victoria Eugenia, sale hoy de Barcelona, para el Río de la Plata.

—Vapor americano Western World, sale hoy de Nueva York, para ésta.

BANCOS

BANCO EL HOGAR ARGENTINO — Fundado en septiembre de 1890

Capital realizado . . $ 49.834.580.—
Reservas . . . . . . „ 10.925.615.31

Acuerdo préstamos hipotecarios y para construcciones. Vendo propiedades con facilidades de pago. Recibe depósitos a plazo fijo y en Caja de Ahorros. — Casa matriz: Avenida de Mayo 886. Bs. Aires.— Sucursales: Rosario de Santa Fe, Córdoba, Bahía Blanca, La Plata. — Diciembre de 1923. — A. Melián, Director gerente.

BANCO DE LONDRES Y AMERICA DEL SUD antes Banco de Londres y Río de la Plata y Banco de Londres y Brasil
(Ahora fusionados)

Capital pagado y fondo de reserva . . . . . . £ 7.140.000
Casa matriz: 7 Princes Street, Londres. E. C. 2 — Sucursal 7. Tokenhouse Yard, London E. C. 2.
Sucursal en Buenos Aires:
Bartolomé Mitre 399—Bartolomé Mitre 402
París, Amberes, Lisboa, Oporto, Argentina, Brasil, Chile, Uruguay, Paraguay y Colombia. Agencias en Nueva York, Manchester y Bradfor
Agentes en todas partes del mundo.
Afiliado al Lloyds Bank Limited.

Abona anual:	Papel
Por depósitos a plazo fijo de 3 meses	2 ½ %
Por depósitos a plazo fijo de 6 meses	3 %
Por depósitos en Caja de Ahorros hasta $ 10.000 c|legal después 60 días	3 %

Buenos Aires, enero 1o. de 1924.

BANCO FRANCES DEL RIO DE LA PLATA — Reconquista 157. — Sucursales: Rosario de Santa Fe, Bahía Blanca, Chivilcoy. Agencia: calle Rivadavia 2577. U. T. 5410 (Avenida). C. T. 3529 (Central).

Capital autorizado . $ 20.000.000.— o|s.
„ realizado . . „ 14.000.000.— „
Reservas . . . . . . „ 1.705.843.50 „

Se abona: Por depósitos en curso legal:
En Cuenta Corriente . . . . 1 %
En Caja de Ahorros hasta pesos 10.000 c|l. después de
A plazo fijo . . . . . . Convene.
Se cobra:
Por adelantos en Cuenta Corriente y descuentos de pagarés de comercio y letras . . . . Convene.
Buenos Aires, enero 1o. de 1924. — El Gerente.

"La Inmobiliaria"

Primera Compañía Argentina DE SEGUROS GENERALES

Fundada en 1893

Garantías reales $ 17.181.407.61
Siniestros pagados hasta 30 de Junio de 1923 $ 31.599.046.69

BANQUEROS:

Banco de Italia y Río de la Plata

235 - San Martín - 235

(Edificio propio)

Carnet del Hacendado

Entradas en los distintos mercados y cotizaciones del día

MERCADO DE HACIENDA VACUNA

Entrada total: 4.216 animales; novillos, 844; vacas, 2.163; terneros, 1.209.
Compra total de los frigoríficos: 1291 cabezas.

COTIZACIONES DEL DIA

					Estado de la plaza
Novillos especiales (Chilled-beef) de frigorífico	De $	—	a	0.24	Animada
„ gordos y especiales (congelar) „	„	0.16	„	0.19	Encalmada
„ gordos (Continente)	„	0.17	„	0.21	Animada
„ generales, de consumo	„	0.11	„	0.157	Floja
Novillitos especiales „ „	„	0.18	„	0.20	Firme
„ gordos „ „	„	0.133	„	0.17	Sostenida
„ generales „ „	„	0.06	„	0.11	Floja
Vacas especiales „ „	„	0.16	„	0.195	Firme
„ pasadas de grasa „	„	0.136	„	0.15	Sostenida
„ gordas para saladero	„	0.113	„	0.133	„
„ viejas y de conserva para friforífico	„	0.05	„	0.105	Animada
Vaquillonas especiales, para consumo	„	0.18	„	0.22	Firme
„ gordas „ „	„	0.135	„	0.17	Sostenida
„ generales „ „	„	0.06	„	0.11	Encalmada
Terneros especiales „ „	„	0.19	„	0.22	Firme
„ gordos „ „	„	0.14	„	0.18	„
„ generales „ „	„	0.07	„	0.12	Encalmada
Mamones gordos y especiales „	„	—	„	0.20	Firme
„ generales „	„	0.10	„	0.13	Encalmada
Toros y torunos gordos y especiales, para frigorífico	„	—	„	0.108	„
„ „ generales	„	0.05	„	0.082	Floja
Bueyes gordos, para frigorífico	„	—	„	—	

MERCADO DE HACIENDA LANAR

Entrada total, 1.830 animales.
Compra total de los frigoríficos: 2.036. Consumo local: 358. Invernadores: 228.

COTIZACIONES DEL DIA

	La libra				Estado de la plaza
Capones pesados, especiales	De $	0.27	a	0.29	Encalmada
„ livianos, gordos de frigorífico	„	0.29	„	0.31	Sostenida
Ovejas livianas, gordas y especiales	„	0.24	„	0.26	„
„ pesadas, con lana	„	0.22	„	0.24	Animada
Borregos especiales, de frigorífico	„	0.40	„	0.42	Sostenida
„ generales „	„	0.38	„	0.40	Animada
„ matadero	„	—	„	—	

MERCADO DE HACIENDA PORCINA

Entrada total: 590 animales.
Compra total de los frigoríficos: 248 cabezas.

COTIZACIONES DEL DIA

	El kilo				Estado de la plaza
Cerdos mestizos, excepcionales	De $	—	a	—	
„ „ especiales de más de 140 kilos	„	0.56	„	0.58	Encalmada
„ „ „ „ 120 a 130 „	„	0.52	„	0.55	Floja
„ „ „ „ 100 „ 110 „	„	0.49	„	0.51	„
Capones frigoríficos „ „ 80 „ 95 „	„	0.45	„	0.48	„
„ de media gordura, según clase	„	0.40	„	0.44	„
„ para invernada, según clase	„	0.30	„	0.31	„

BOLSA DE CEREALES

			Máximo	Mínimo
Trigo	33.870	bolsas	11.20	9.—
Trigüillo	475	„	—	—
Lino	5.700	„	19.40	12.—
Nabo	2.562	„	19.—	—
Maíz	15.664	„	9.50	7.40
Avena	8.148	„	7.40	6.50
Cebada	2.799	„	8.50	7.80
Semilla de alfalfa	2.271	„	8.30	7.80
Centeno	35	„	7.80	—
Alpiste	88	„	27.—	—
Harina	1.290	„	—	—
Patatas	17.969	„	0.40	0.80
Maní	258	„	19.—	16.50
Cebadilla	190	„	7.—	—
Garbanzos	962	„	—	—
Pasto	922	fdos. gdes.	32.—	68.—
„	1.908	„ chic.	30.—	67.—

Un regalo positivo es una alcancía para fomentar el ahorro

RETIRE USTED UNA

HOY MISMO

CON LO QUE HABRÁ PROPORCIONADO UN PLACER A LOS SUYOS

Deposite $ 5 m|legal e iniciará la Caja de Ahorros al 5 o|o de interés

BANCO COMERCIAL DEL AZUL

Bmé. MITRE 439 BUENOS AIRES

FERROCARRILES DEL ESTADO

Viajar por las líneas de los FF. CC. del Estado, es contribuir al mejoramiento de los servicios de transporte y a su economia y engrandecimiento.

Enviar las cargas por las líneas de los FF. CC. del Estado representa economía y seguridad en el transporte.

Box -:- Esgrima — — — — — Pelota -:- Remo

DEPORTES

Automovilismo - Ciclismo Football -:- Pedestrismo

Esta noche se realizará el match Farrell-Walls

En el local del National Sporting Club, calle Florida 146, se realizará hoy a las 21 horas, un festival de boxeo, el que promete alcanzar gran éxito.

El número principal del programa es el match a 10 rounds de 3 minutos ca-

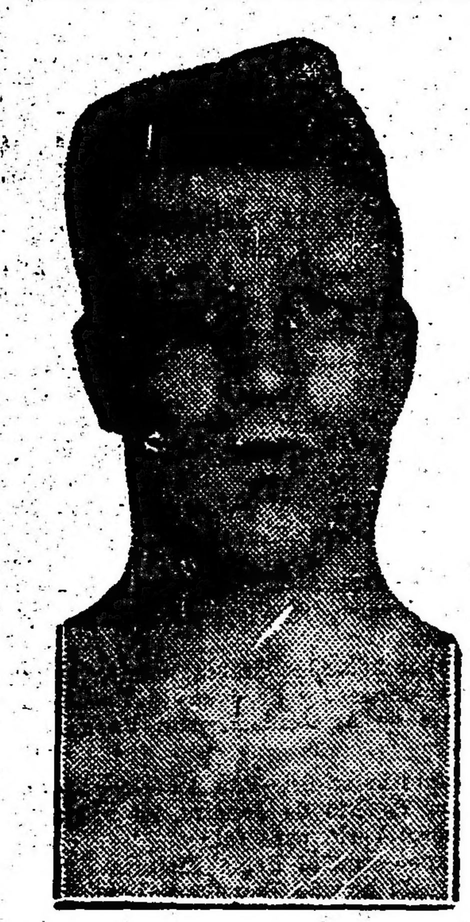

Joe Walls, que se medirá esta noche con Willie Farrel

da uno, con guantes de 4 onzas, entre los conocidos profesionales Willie Farrell, irlandés, y Joe Walls, español.

Ambos pugilistas se han preparado muy bien para la pelea de esta noche y subirán al ring en lo mejor de su estado. Por lo tanto creemos que la pelea promete ser muy reñida e interesan-

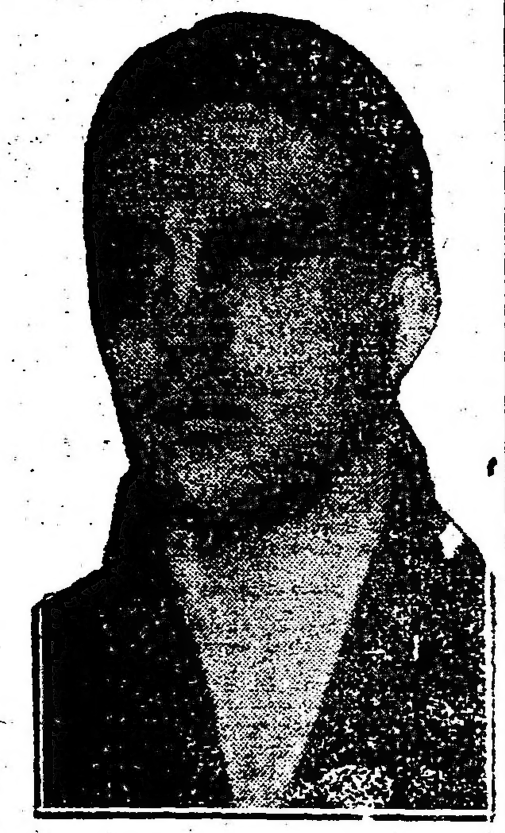

Willie Farrell, el feurte pugilista irlandés que sostendrá un match con Joe Walls

te. Antes de este encuentro se realizarán los siguientes matches preliminares:

Ismael Pértica v. Ramón Faraldo, 5 rounds de 2 minutos, peso pluma.

Vicente Kraosse (campeón argentino) v. Pablo Vitale (campeón de Córdoba) 5 rounds de 2 minutos, peso mínimo.

Match semifinal, 10 rounds de 3 minutos, entre los profesionales de peso medio mediano Carlos Rivero v. Manuel Espíndola.

Match final, 10 rounds de 3 minutos entre los profesionales Willie Farrell (el científico boxeador irlandés) v. Joe Walls (campeón español).

Inauguración de una cancha de basket - ball

Con motivo de la inauguración de una cancha de basket-ball, en el local del Club Canottieri Italiani, se jugará mañana un partido amistoso entre equipos representativos del club local y del San Fernando.

Los cuadros formarán de la siguiente manera:

Canottieri: H. Sturle, Juan Gagliardi. Eduardo Ozueta, Juan D. Manna. José D. Lorenzo, Tulio Barbieri y Ricardo Colombo.

San Fernando: Arturo E. Greppi, Manuel Donadío, Raúl Suárez, Ismael Mille Enrique Romairone y Felipe Ferrante.

Club Atlético Atenas

PROGRAMA DE PRUEBAS

La Federación Atlética Argentina ha concedido a esta institución las siguientes fechas para realizar pruebas para perdedores:

Junio 22: Carreras llanas de 100, 200, 400, 800, 1500, 3000 metros, individual y por equipos; 5000 y 10.000 metros. Postas de 4 x 100 y 4 x 400.

Agosto 15, 16 y 17: Torneo de todas las pruebas que componen el programa olímpico mundial y un pentathlon.

A cada uno de estos programas se agregarán algunas pruebas libre a todo competidor.

Estas pruebas serán exclusivamente para atletas con licencia de la F. A. A.

Quintín Romero fué vencido en el 7o. round por knock-out por Floyd Johnson

En el ring de Madison Square Garden, en Nueva York, se realizó anoche ante una concurrencia de 10.000 personas el gran match de box entre los conocidos pugilistas Quintín Romero, chileno y Floyd Johnson, norteamericano.

La pelea resultó muy encarnizada en todos los rounds que duró, pues ambos pugilistas, se castigaron por igual.

Romero y Johnson subieron simultáneamente al ring, siendo muy aplaudidos, al ser presentados por el anunciador.

El peso de ambos boxeadores al subir al ring era el siguiente: Romero 199 libras y media; Johnson 196 libras.

Después de los preparativos se inició el primer round, el que resultó muy movido en el primer minuto, Johnson entra con una fuerte derecha cayendo Romero el que se levantó a los ocho segundos, buscando el clinch y defendiéndose muy bien para evitar el castigo de su rival.

En el round siguiente Romero sufrió un nuevo knock-down de nueve segundos. Luego Romero con una fuerte derecha derribó a su rival el que se levantó en seguida. Ambos boxeadores se castigan por igual, cambiándose toda clase de golpes.

Iniciado el tercer round Romero envió a Johnson trastabillando contra las cuerdas mediante una formidable izquierda al cuerpo. Romero reaccionó considerablemente y parecía llevar la ventaja a su favor durante el tercer round.

El cuarto round fué muy equilibrado, Johnson se mostraba más fuerte, pero lograba entrar muy pocos golpes.

El quinto round fué muy violento, Johnson dirigió una izquierda a su rival el que nutrió una herida en la ceja. Romero entra después con varios golpes a la cara, contestando con golpes al cuerpo su rival. El pugilista chileno sangraba de la herida del ojo y de la boca. Hacia el final del round Romero entra con una fuerte derecha a la mandíbula de su rival el que se encuentra algo marcado.

En la vuelta siguiente Romero hace tambalear a Johnson mediante una derecha a la mandíbula y una izquierda al estómago. Johnson entra con varios uppercuts, y luego castiga fuertemente con ambas manos al cuerpo y cara de su rival, que no obstante sentir los golpes y tener toda la cara ensangrentada hace frente a Johnson, demostrando gran tenacidad y entrando con algunos golpes.

Romero en el séptimo round pelea al parecer en igualdad de condiciones que su rival. El pugilista chileno erra un swing de derecha, circunstancia que aprovecha Johnson para entrar con una fuerte derecha a la mandíbula de su rival, el que cayó boca abajo retorciéndose, y al contársele cinco, se sentó, permaneciendo en esa posición hasta que se le contaron los 10 segundos.

El juez y Johnson ayudaron a Romero a levantarse y lo llevaron a su rincón.

El chileno recuperó rápidamente sus sentidos, y pudo salir del ring sin ayuda de nadie, mientras la multitud lo aclamaba delirantemente, reconociendo su extraordinaria entereza.

Respecto al resultado hubo cierta confusión porque alguien que se hallaba junto al ring, hizo sonar el gong haciendo creer a muchos de los espectadores que el round había terminado y, por consiguiente, que Romero se hallaba en condiciones de continuar el combate, por haber sido salvado del knock-out por aquella señal.

Después se anunció que el séptimo round sólo había tenido una duración de 1 minuto y 47 segundos.

Anunció después el jurado, sin embargo, que Romero había permanecido knocked-down durante la cuenta íntegra de los segundos, y, por consiguiente, se hallaba fuera de combate.

Torneo en honor de los atletas argentinos

Organizado por el Club Deportivo Nacional y bajo el patrocinio de la Federación Atlética Argentina se realizará mañana en el campo de deportes de la Asociación Cristiana de Jóvenes, un torneo atlético en honor de los atletas argentinos que tomaron parte en el último campeonato Sudamericano de Atletismo, disputado en San Isidro.

Para tomar parte en este torneo se han inscripto los atletas siguientes:

Carrera llana de 100 metros: A. Guezales, A. Barucco, A. De Negri, L. Batista, E. Burnichon, B. Klammer, R. Illa, M. Pouchan, E. Bessani, C. Andrade, F. Govan. O. Diesch, M. Enrico. G. Newebry, M. Yerra, A. Mihura, J. Kearney. C. Rivas. Carrera de 200 metros: A. Barucco F. Escobar, A. De Negri, R. García Manzi, J. Batista, E. Burnichon. C. Andrada, N. G. Montaña, H. Gilderdale, M. Enrico, R. Cordero, G. Pérez Carrera de 400 metros llanos: F. Escobar, H. Gilderdale, B. Laurenceena, R. Vago. Carrera de 800 metros. L. Suárez, R. H. Amat, E. Eichler. R. E. Sarrat, S. Luchelli, B. Laurenceena, E. Thompson. O. Linari, J. Vago. Carrera de 1500 metros: L. Suárez, R. H. Amat, M. Hermida, J. Lago, S. Denga. Carrera de 300 metros: L. Suárez, R. Amat. L. F. Espadero, R. Lowe, G. Rómulo, A. Pingitore, A. Eyras, T. Lowe T. Alvarez, S. Allende, C. Del Grande, E. Maldonado, M. Stanbile, L. De Santo, G. Barra, F. Torregrosa, W. P. Marín. Carrera de 5000 metros: L. F. Espadero, R. Lowe, S. Allende, C. Del Grande, E. Maldonado, A. Carsalía, A. L. Mollo, F. Torregrosa, W. P. Marín. Carrera de 110 metros (vallas); R. J. García Mansi, F. Govan, G. Descalzi, O. Diesch, J. Garza, G. Newbery, A. Chaffrau. Carrera de 400 metros (vallas); E. G. Higueret, B. Laurenceena, J. Ganza, J. Niesstedt E. Thompson. A. Chaffrau. Carrera de posta (60-100-200-300) Club Pedestre La Plata, Club de Gimnasia y Esgrima, Club Atlético Argentino, Asociación Cristiana de Jóvenes y club Universitario. Carrera de posta (x500): Club Pedestre La Plata, Club Atlético Argentino y Asociación Cristiana de Jóvenes.

El torneo se realizará de acuerdo con el siguiente horario: domingo, a las 9, series eliminatorias de la carrera llana de 100 metros; a las 9.20 series eliminatorias de la carrera de 400 metros con vallas, a las 9.40 final de la carrera de 3.000 metros llanos; a las 10 15, series eliminatorias de la carrera de 200 metros llanos; a las 10.30, series eliminatorias de la carrera de 800 metros llanos; a las 10.45, carrera de 110 metros, con vallas, series eliminatorias.

Por la tarde, a las 14.30, final de la carrera llana de 100 metros; a las 14.50 final de la carrera llana de 1500 metros; a las 15. final de la carrera de 400 metros llanos; a las 15.15 final de la carrera de 110 metros, con vallas a las 15.30, final de la carrera de postas de 1500 metros (3 x 500); a las 15.50, final de la carrera llana de 5000 metros; a las 16.15, final de la carrera llana de 200 metros; a las 16.40 final de la carrera de 400 metros, con vallas; a las 17, final de la carrera de postas de 600 metros (60-100-200-300).

Se disputará mañana la carrera ciclista por la Copa Presidente Saenz Peña

Mañana tendrá lugar la nueva disputa del trofeo challenge interclubs instituido en 1912 por la Federación Ciclista Argentina y que con-

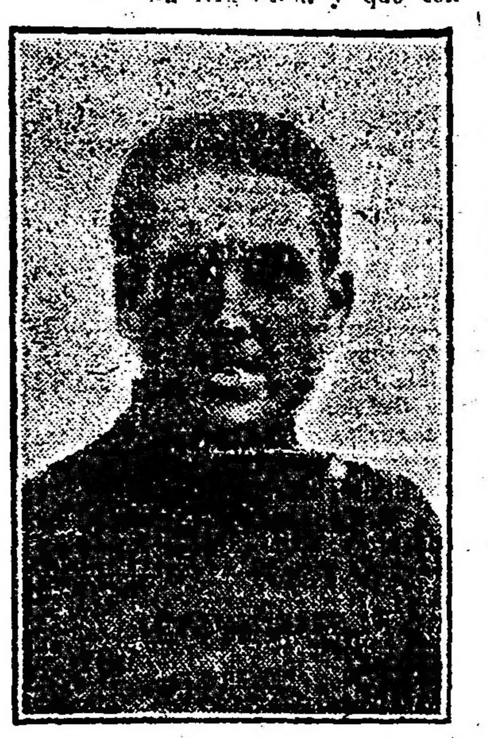

Antonio Secchi

siste en una gran copa de plata donada por el ex presidente Sáenz Peña.

De acuerdo a la reglamentación de esta prueba, debe ser corrida entre representantes de instituciones federadas y en tres series, con un competidor de cada club en cada una de las series, y clasificar por puntos para determinar la institución vencedora, la que entra en posesión temporal del trofeo y sus ... obtienen una

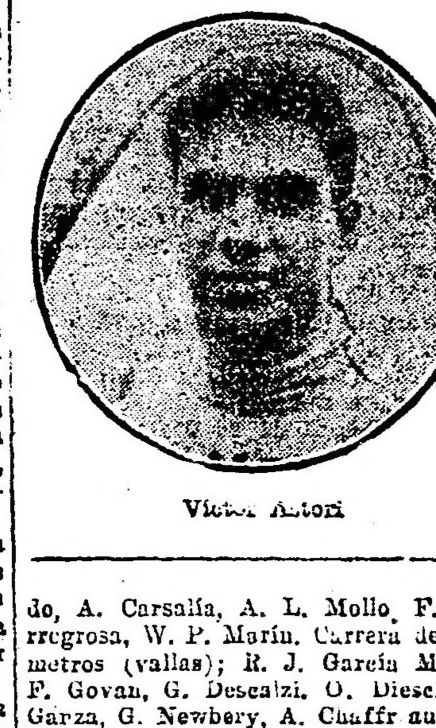

Víctor Astori

medalla de vermeil como premio individual.

Participarán siete clubs, cinco de la Capital y dos de a Plata y los equipos han sido constituidos como sigue:

Cirlos Club Argentino: Eugenio Gret, Víctor Astori y Antonio Malvasi; Club Ciclista Nacional: Luis A de Meyer, Atilio Marchetti y Delio Frangi; Club Ciclista Federal: Antonio Secchi, Carlos A. Brocca y Enrique Mayer; Club Ciclista Platense: Pablo Grossi, Alberto De Marco y Emilio Ferrari: Club Ciclista General San Martín: Roberto Galluzzi, Fernando Fileni y Juan Scuarissi; Club Deportivo América: Santiago Tomaghelli, A. E. Tarbuch y Andrés San Martín; Club Ciclista Buenos Aires: Ricardo Barquín, Orestes Isolio y José Espinosa.

A. Brocca

Por permiso especial de la Jefatura de Policía, esta prueba podrá realizarse sobre la Avenida Alvear, en un recorrido de cinco kilómetros, desde el monumento de los Españoles hasta la calle Canning y regreso, o bien hasta Pampa y regreso, según sea la dirección del viento en el momento de iniciar las series.

Cada club representado entregará a sus corredores un brazal con los colores de la institución, a los efectos del mejor contralor de la carrera.

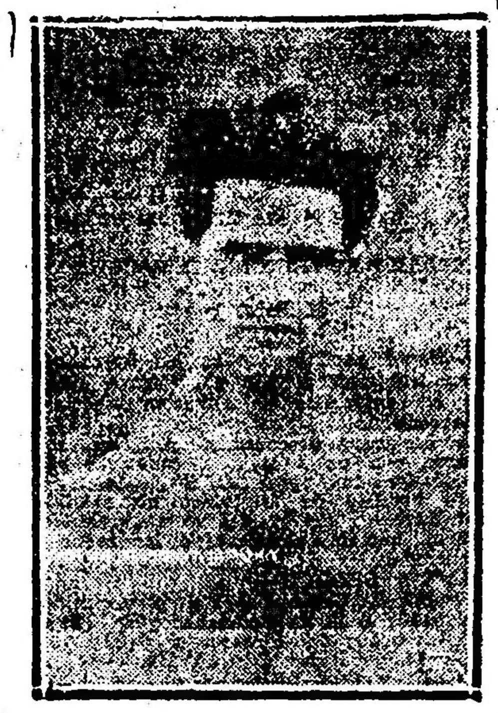

El sorteo de las series, practicado por el C. D. de la Federación ha dado este resultado:

Primera serie: Scuarissi. Astori, Secchi, Tarbuch, Barquín, Grossi y Marchetti; segunda serie: Ferrari, Galluzzi, Frangi, Malvarsi, Brocca, Tomaghelli e Isolio; tercera serie: Mayer, Espinosa, De Marco. Gret, De Meyer, San Martín y Fileni.

La primera serie será largada a las 7.30 horas en punto y los corredores deberán encontrarse con media hora de anticipación.

Actuarán los señores Bernasconi, Inocenti y Chielmetti como jueces de llegada; cronometrista, A. Haroch y fiscalizador José Bellón.

Eugenio Gret

Torneo para mañana del Club Pedestre Amberes

Organizado por el Club Pedestre Amberes, se realizará mañana a las 8.15 horas en el campo de deportes que la Asociación Deportiva del Comercio posee en Palermo, un torneo atlético de acuerdo con el programa siguiente:

Carreras de 100 metros llenos. series de 1500 metros llanos, para perdedores. final; 400 metros llanos. para perdedores, series; salto en largo, para perdedores; 100 metros, semifinal; 1000 metros llanos libre a todo competidor no mayor de 17 años: 200 metros llanos para perdedores, series; 400 metros final; salto en alto, para perdedores; 100 metros, final; 200 metros (800-400-200-200) libre a todo competidor.

LAWN TENNIS

TORNEO ANUAL

En las canchas del Belgrano Athletic Club, se jugarán mañana por el torneo anual de tennis, los siguientes partidos:

A las 10: J. de Meyier v. S. S. Mackinnon (final de singles con ventaja, para veteranos); J. W. Buckton v. L. Caldwell (final de singles de caballeros, con ventaja. clase B), C. Caminos y L. M. Knight v. R. Boyd y A. J. Villegas (final de las copas Guy); A. P. Fox y L. G. Babb v. W. Stocke y J. M. McKechnnie (final de dobles de veteranos, con ventaja) y a las 15: Srta. E. Dahlbach y R. Olina v. ganadores de señorita . Moss y A. Zappa (final de dobles mixtos con ventaja).

EQUITACION

CAZA DEL ZORRO

Con motivo de inaugurarse mañana la temporada del Club Hípico Argentino, la comisión directiva de dicho club ha organizado un paseo de entrenamiento para la caza del zorro.

Tendrán a su cargo la cacería las personas siguientes:

Director, teniente coronel Ernesto Sánchez Reynafé; maestros de cacería, señores Ignacio Condia y Enrique Argerich; zorros, doctor Alberto Viñas y Raúl F. Olivera.

Ha sido fijado el tambo modelo como punto de reunión, dando fin la cacería en el cuartel del regimiento de caballería General San Martín, a las 12, más o menos, en donde se servirá un almuerzo a los concurrentes.

El club organizador ha resuelto que los oficiales lleven el uniforme número 3 y los civiles jaquets o levita, pantalón blanco, botas, sombrero duro o toque de chasse ....

Festival ciclista en el Velódromo Argentino

En la pista que la Sociedad Velódromo Argentino posee en las calles Las Heras y Lafinur, se realizará mañana a las 15 horas un gran festival ciclista, para el que se ha preparado el siguiente programa:

1o. Carrera de 10 kilómetros para corredores de primera categoría.

2o. Carrera de 10 kilómetros para corredores de segunda categoría.

3o Carrera de 10 kilómetros, para corredores de tercera categoría.

4o. Match sobre 10 kilómetros, entre los veteranos Solano y Hopmarne.

5o. Match de velocidad en tres pruebas, entre Gret Astori y Polet.

6o. Carrera de 20 kilómetros, con entrenadores en motocicleta.

7o. Match-revancha en tandens mixtos interviniendo Gret y Astori. acompañados por señoritas.

Tomará parte también en este festival los corredores siguientes:

R. de Meyer, P. Ferraris, A. Pompey, V. Logliolo, O. Ronzeni, M. Garriga, P. Negro, C. Landini, Bruno, R. Malia, J. Espinosa. A. Zapico, D. Venago, L. Rossi, A. Mambert, A. Cavenago. M. López, F. Ingénito, V. Anterio, D. Frangi y J. López.

Asociación Argentina de Football

PARTIDOS OFICIALES PARA MAÑANA

Primera división

Correspondientes al campeonato de primera división de la Asociación Argentina de Football se jugarán mañana los partidos siguientes:

Sportivo Barracas v. Porteño, a las 14.15, en el field del primero, sito en Iriarte y Luzuriaga.

Sportivo Barracas: J. Berardi; P. Castoldi y F. Cherro; E. Solari, H. Mc. Conorey y C. Bravosi; F. Bienatti, A. Ravaschino, B. Cherro, A. Rosado y J. Cruz.

—Nueva Chicago v. Boca Alumni a las 14.30 en Nueva Chicago.

Nueva Chicago: E. Araya: J. Locatti y A. Capano; E. Laborie, A. Corveto y J. Voltura; J. Villagra, L. Galoano. A. Humglinger, E. Galeano y G. Galeano.

Boca Alumni: S. Risso: S. Siciliani y P. Massucco; N Gómez, V. Laurito y R. Boizini; B. Pardal, A. Mariani, N. Botachi, A. Sachi, D. Gallardo y S. Bernard.

—Temperley v. Palermo, a las 14.30, en el nuevo field del primero.

Palermo: E. Galimberti: L. Carmona y S. Echeverría: B. Magistrelli, J. B. Morganti y H. Moyano; L. Medina, J. Rodríguez, J. Rodríguez A. Stagnaro, V. Gallo y L. García.

—Urquiza v. All Boys, a las 14.45 en la cancha sita en la intersección de las calles Mendoza y Freyre.

—Del Plata v. All Boys. a las 11.45, en el field del primero.

Final de campeonato, intermedia.

— Por la final del campeonato de la división intermedia, se disputará mañana, a las 14.15, un partido entre el Boca Juniors y Sportsman en el field del Sportivo Dock Sur, sito en la isla Maciel.

El Sportsman estará constituído en la siguiente forma: A. Arzeni; A. Villerino y A. Arzeni: O. Marchioni; A. Lucena y A. Martín; C. Alvarez, A. Bisto, E. Guastavino, C. Vázquez y J. Rey.

Olimpiadas de París

CAMPEONATO DE SELECCION DE BOXEO

Lo encuentros de anoche

En el local del National Sporting Club, calle Florida 146, continuaron disputándose anoche, los encuentros de selección, organizados por la Federación Argentina de Box, con el objeto de designar el equipo de boxeo, que nos representará en las Olimpiadas de París.

En el primer encuentro de la categoría gallo, entre los aficionados Pedro Kajen y B. Pertuzo, se adjudicó el triunfo este último por puntos.

En el encuentro siguiente de la categoría pluma C. Bianchi venció por puntos a E. Soqueff.

Después se midieron por la categoría liviano los aficionados E. Montini y Pedro Casella.

El triunfo correspondió a Montini por abandono de su rival en el segundo round.

A continuación se midieron C. De la Torre y M. Lagni, de la categoría mediano.

Una vez terminada la pelea el jurado declaró vencedor a De la Torre, fallo que fué largamente protestado por el público.

Por último se realizó el encuentro de la categoría medio pesado, entre los aficionados A. Rodríguez Jurado y A Fornetti.

El primer round correspondió a Jurado. El segundo round fué parejo.

En el tercer round Jurado entra con varios golpes fuertes al cuerpo de su rival, el que sufrió dos knock-downs Visto el castigo de Rodríguez Jurado los segundos de Fornetti arrojan la esponja al ring, correspondiendo por lo tanto la victoria a Jurado.

El triunfo de Rodríguez Jurado fué largamente aplaudido por el público.

Festival del Sarmiento Boxin Club

Esta noche a las 21 se realizará en el local, Paraguay 5485, un festival de boxeo organizado por el Sarmiento Boxing Club, de acuerdo con el programa siguiente:

P. G. Ruiz (Almagro Box) v. A. Tiscornia (Diágoras), mínimo, 5 rounds de 2'.

S. Pepe (Racing) v. E. Ruiz (Almagro Box), microb. 5 rounds, de 2'.

A. Lavalle (Mitre) v. R. Laerozo (Timbo), mosca, 5 rounds de 2'.

S. Ramella (Mitre) v. D. Fassolo, (Timbo), mosca, 5 rouns de 2'.

U. Filiberto (Diágora) v. M. Cea, (S. Telmo) gallo, 5 rounds de 2'.

R. del Aguila (S. Telmo), v. C. Fabiani (Urquiza), gallo, 5 rounds de 2 segundos.

W. Harris (Metrop.) v. D. Pascuali (libre), pluma, 5 rounds de 2'.

A. Cristóbal (Mitre) v. M. A. Avilés (Lomas), liviano 5 rounds de 2'.

El Club Social General San Martín realizará mañana un torneo

En el campo de deportes del Club Singer, se realizará mañana, organizado por el Club Social General San Martín, un torneo atlético de acuerdo con el programa que damos a continuación:

Carrera llana de 100 metros, para socios; salto en largo sin impulso y salto en alto con impulso, para socios; carrera de 50 metros llanos. para niñas menores de 10 años; lanzamiento de la bala: carretilla humana de 30 metros; carrera llana de 60 metros, para señoritas; carrera llana de 400 metros; carrera mixta de enhebrar la aguja, 40 metros: carrera llana de 50 metros, para niños menores de 10 años: carrera de la banderita, mixta, de 40 metros; carrera de la milla y carrera llana de 60 metros, para socios mayores de 85 años.

La carrera por el Premio Luis J. Gerli, fué postergada

SE DISPUTARA EL 25 DEL CORRIENTE MES

La comisión directiva del Club Motociclista Nacional en su reunión de ayer ha resuelto que la carrera por el premio Luis J. Gerli que debía efectuarse mañana, debido al mal estado en que se encuentran los caminos a causa de las fuertes lluvias caídas en estos últimos días, se postergue hasta el domingo 25 del corriente, y que continúe abierto el libro de inscripciones.

—También acordó realizar el domingo 18 la 4a. excursión por el Premio Estímulo 1924, la que se hará en honor de los señores consocios, Antonio Gerli y Alberto Pescamona, ganadores del Circuito Los Ortiz Mar del Plata, y de los señores Juan Balbi y Damian Landini, clasificados 1o. y 4o. respectivamente en el Circuito Moto Club La Plata.

Dicha excursión se hará a La Plata, distante 60 kilómetros de la Capital, y bajo las órdenes de las siguientes autoridades: Capitán de ruta. Alejo M. Boatti; pilotos delanteros: señores Angel Requino y Marino Biagiola; pilotos zagueros: Angel Massi, Silvestre Spinelli y Leopoldo Fusinato.

En esta excursión se entregarán los premios de las carreras Jorge Rettes, XI Premio Primaveral, Premio Estímulo 1923 y Excursión a Rosario.

TIRO

Concursos para mañana

En el polígono que el Tiro Federal Argentino posee en Palermo, se llevarán a cabo mañana, los acostumbrados concursos ordinarios que establece el reglamento, para todas las categorías de fusil, revólver, carabina y pistola, en las que se adjudicarán como premios medallas de plata y cobre.

Funcionarán las categorías de fusil: A especial, A y "300 zonas", a 300 metros de distancia, B a 300 metros y la C. a 200 metros.

En la categoría "Estímulo", a 100 metros, reservada para ciudadanos argentinos que no hayan obtenido premio a mayor distancia y que no estén excluídos de ella por el reglamento, se computarán las seis mejores ... en la posición cuerpo a tierra y se adjudicará como premio la suma de 100 pesos donada por los señores Ricardo y Car..., a los cinco tiradores que ocupen los primeros puestos, en la forma siguiente: al 1o.: $ 50; al 2o. ...; al 3o. $ 12; al 4o. ... y al 5o. $ 8.

En la categoría A de revólver, se continuará disputando como primer premio, durante los domingos del mes en curso, un hermoso reloj pulsera "Vulcain", el cual dona desinteresadamente el socio de esta institución señor Camilo Lagrange.

Se podrán tirar todas las pruebas de "Maestro tirador", tanto de fusil como de revólver. Se clasificarán campeones del año, los tiradores de las categorías: A especial de fusil y de revólver, que consigan mayor número de primeros premios domingueros.

Igualmente funcionarán las categorías de revólver: A especial, A ..., B. y C. para principiantes; carabina categorías A y B, todas a 50 metros de distancia; las del tiro de "Defensa" con revólver a 20 metros y las de pistola a voz de mando, a 25 metros.

Los blancos gratuitos del "Tiro Obligatorio" funcionarán en las tres distancias reglamentarias para estudiantes, reservistas y menores enrolados y la instrucción y contralor serán ejercidos por oficiales instructores del ejército, designados por la Dirección General de Tiro y Gimnasia.

Se premiará con una medalla de plata (Mosca), a los tiradores que consigan hacer mayor número de moscas en el día.

El horario de tiro será de 8 y 30 a 11 y 30 y de 13 a 16 y 30 horas.

Basket - Ball

Partidos para mañana

Mañana a las 8 y 30, en el campo de deportes del Club River Plate, se dará comienzo al campeonato interno de basket ball, organizado por la comisión directiva de dicha institución.

El primer partido a realizarse será entre Blancos y Rojos. Los cuadros formarán en la siguiente forma:

Blancos: F. A. De Giovanni, Pedro Repunés, Joaquín Argüelles, Alejandro Wusterfeld y Américo J. Monti.

Rojos: S. Marino, A. Fregenese, L. Delpiano, G. Sturm y R. Aliotto.

A continuación jugarán Negros e Azules, formando los cuadros así:

Negros: Santiago N. Barclay, J. Romano, L. Hermida, H. Benvisi y J. Ornezabala.

Azules: C. Corral, Miguel Marino, J. Guerrieri, E. C. Costa y J. Ferres.

Finalizarán los partidos de mañana Celestes y Verdes, con los siguientes jugadores:

Celeses: M. Vázquez, J. Laguna A. Ravena, J. Pérez y H. Fregenese.

Verdes: A. G. Chavarría, J. Zampini, J. R. Rodríguez, S. S. Corral y L. Dagna.

ATLETISMO

Próximo torneo

El domingo 18 del corriente mes, se realizará a las 8 horas, en el campo de deportes que la Asociación Deportiva del Comercio, posee en Palermo, un torneo atlético organizado por el Club Sportivo Los Andes, de acuerdo con el programa siguiente:

100 metros llanos. series, 3 a la final; 5.000 metros llanos, final; salto en alto, final; 400 metros llanos, series, 3 a la final; lanzamiento de la jabalina, final; 1.500 metros llanos, final; triple salto, final; lanzamiento de la bala, final; posta 800-400-200 y 200 (160 mts.), series; 800 metros llanos, final; 100 metros llanos, final; lanzamiento del disco, final; 400 metros llanos, final; salto en largo, final; 3.000 metros por equipo, final; lanzamiento del martillo, final; posta 800-400-200 y 200 (1.600 mts.), final.

Asociación Amateurs de Football

ENCUENTROS PARA MAÑANA

Mañana se jugarán por el campeonato de primera división de la Asociación Amateurs de Football, los siguientes partidos oficiales:

Racing v. Vélez Sársfield, en Avellaneda, a las 14.45.

Racing: M. Croce; R. Castagnola y J. Bavizza; A. Tassara, R. Seregni y J. Albarellos; N. Perinetti, P. Ochoa, F. Gondar, J. Lalauretta y R. Roy.

Vélez Sársfield: C. Gancia: A. Badaracco y C. Angelotti; A. Dellasala, J. L. Boffi y J. C. Tarulla; N. Urdangaray, E. Garbini, A. Sobrino, J. Caso y M. R. Martínez.

—Banfield v. Tigre. en Banfield, a las 14.30.

Banfield; Scolari; Brameri y Magrini. Suffriti, Cernich y Prumento; Marcotti, N. N., A. Tazza, Soria y Vogt.

Tigre: E. Scandone; J. Calegari y J. Rimessa; H. Osuna, C Guilleri y J. Alonso; A. Heiringer, A. Bonifacio, J. Carrera, A. Bourdieu y R. Morel.

—River Plate v. Estudiantes, en Avenida Alvear y Tagle, a las 14.30.

River Plate: J. Crotti; P. Cochperena y J. Giudice; R. Taramasco, C. García, A. ...; E. Medone. E. Gainzarain, D. Lattari. N. N. y C. Fallati.

—San Lorenzo de Almagro y Lanús, en Avenida La Plata, a las 14.45.

San Lorenzo de Almagro: D. Caldano: P R. Omar y E. Monti; A. Sánchez. L. ... y J. Fossa; A. Carrierberry, L. Acosta, J. Maggio. A. Valente y J. L. Danielli.

—Barracas Central v. Quilmes, en el field sito en Olavarría y Luna, a las 14.45.

Barracas Central: ... L Becker; A. Simón y A. Santiago: A. Ferrari, J. C. Solmini y S. Achar; S. S. Alvarez, F. Seijas A. Pazi, J. Fernandez y J. Carrera.

—Platense v. Sportivo de Almagro, en Manuela Pedraza y Crámer, a las 14.45.

Platense: H. Ortiz; L. Forrano y A. R. Castella; J. A. Mazzini, R. Druzzino y J. Chiarrapico; J. León, R. L. Gracco, A. Durrno. J. Bello y M. J. Pardo.

—Liberal Argentino v. Independiente, en el field del Club F. C. Oeste, sito en Cabildo 100, a las 14.30.

Liberal Argentino: A. Cortez: A. Battilana y J. Ronzoni: S. Gernatti, F. Caminos y A. Gagliardi; F. Perrupato, E. Gastellú R. Battillana, E. Giraldo y J. A. Baggio.

Independiente: P. Irusi: A. Ferro y P. Hecar; E. Pérez, A. Chalella y E. Paseno; Z. Canaveri, J. Parduca, L. Ravaschino; P. Bozzo y R Orzi.

—Atlanta v. F. C. Oeste en el field del Club Sportivo de Almagro, Gaona número 104, a las 14.45.

Atlanta: F. Etcheverz: C. Del Corte y A. Mastropaolo: A. Ugarte, E. Scalino y L. Cólico: F. Medici R. Garcia, A. Pazin. O. Lupo y B. Delgado.

— San Isidro v. Estudiantil Porteño, en San Isidro, a las 14.45.

San Isidro: ... Moltoni; S. G. Pérez y R. Boyer; A. Costa, A. B. Zumelzú y M. Caselini; S. Novellino, J. Comaschi, V. S. Ibarguren, J. Annunziata y G. B. Zúñiga.

Estudiantil Porteño: J. A. Bolgues: A. Bianchi y E. Valiangiacomo, A. E. Mattozzi, P. Palmer y E. Vallé; N. Chatero, J. P. de Sanrasqueta, C. Anrraygurre, F. Medina y F. L. Girnella.

—Argentinos del Sur v. Sportivo Buenos Aires, en el field del primero, sito en Jaramillo y Rocha, a las 14.45.

Argentinos del Sur: L. ... H Mairs y T. Rodríguez: J. Bernal P Rueco y F. Cardona: P Maggio, L. Brameri, J. ..., ... y T. Quintar.

Sportivo Buenos Aires: J. Mihovich; A. Gaeta y H. Belbi; P. Bertolucci, A. Candal y R. Orlandini; V. Pirra, A. Pendera. R. Lazarilli.

—Gimnasia y Esgrima de La Plata, F. Lucarelli y R. Tomaselli.

... v. Defensores de Belgrano, en La Plata, a las 14.45.

Defensores de Belgrano: F. Melillo. F. Peaoni y A. Simonetti: E. Costelluci, J. Faramiñani y E. Cecatti: E. Aguilar Pinedo, E. D. Botta, G. Celdes, A. Botta y E. Dimari.

—Sportivo Palermo v. Estudiantes de La Plata, en el field del Club Gimnasia y Esgrima, sito en Palermo, a las 14.30.

Estudiantes de La Plata: M. Bologna; A. Gallo y S. Calandra: J. Croce A. Latorre Lelong y M Launa; A. Fernández, F. Bellomo. J. C. Iturieta, R. Echeverría y J. A. Calandra.

PELOTA

Torneo interno

Mañana se jugarán en las canchas del Club Atlético ..., por el torneo interno de pelota, a paleta los siguientes partidos:

Segunda categoría, a las 8.15, J. Rodríguez y O. ... v. ... Castelnau y R. Paz; tercera categoría, a las 9, A. Manetti y J. ... v. M. Hurcade y E. ...; primera categoría, a las 9.45, ... y C. Crosetti v. Tomás Alvarez y R. Soriano; segunda categoría, a las 10.45, D. Caparro y ... v. N. Rubio y F. ...; categoría novicios, a las 8.30, C. Casanova y C. Mancini v. A. García y E. Di Marc; a las 9.15, Luis R. ... y A. Alvarez v. O. Colonna y J. Albérico; categoría cadetes, a las 10, S. Haedo y T. Aira ... v. J. ... M. Carrera e Ismael Trillo; y a las 10.45, M. Martorani y A. Mora v. A. Zavino y E. Weinflowicz.

BANCO MUNICIPAL DE PRESTAMOS

SUIPACHA Y VIAMONTE

REMATE DE OBJETOS VARIOS

En el corriente mes de Mayo de 1924 el Banco procederá a rematar los empeños de Objetos Varios vencidos en el mes de Enero pmo. ppdo., correspondientes a la C. Central y Sucursales. — Los empeños que se hallan comprendidos en este remate solo se podrán renovar o rescatar hasta el día 12 del corriente mes inclusive. — La exhibición y remate se efectuará en el local, calle Corrientes esq. J. Jaurés. — Buenos Aires, mayo 6 de 1924.

EL SECRETARIO

BANCO ALEMÁN TRANSATLÁNTICO

BUENOS AIRES

Con motivo de la reedificación de su propiedad Reconquista esq. B. Mitre trasladó sus oficinas al local provisorio

CANGALLO 360 — Casilla de Correos 1355

SUCURSALES URBANAS:

Calle Callao esq. Corrientes y calle Lima 1260

Casa Central: DEUTSCHE UEBERSEEISCHE BANK — BERLIN

Casa Matriz: DEUTSCHE BANK — BERLIN

Con 24 Sucursales en la República Argentina, Uruguay, Brasil, Bolivia, Chile, Perú y España.

Dirección telegráfica para la Oficina principal y todas las Sucursales: "BANCALEMAN"

El Banco se encarga de toda clase de operaciones bancarias

E. ALBERT—P. RICHARZ. Directores.

REMATES

C. A. Quesada

Rivadavia 1110 — Esc. 11

JUDICIAL REMATARE EL SABADO 10 del corriente, a las 14 horas, todas las existencias e instalaciones del café, bar y billares, situado en calle Alsina número 1501 al 1505 y de acuerdo al siguiente edicto judicial:

Por disposición del señor juez de comercio doctor Alfredo Labougle, se hace saber por cinco publicaciones en el Boletín Judicial y LA EPOCA, que ha sido designado martillero don Carlos A. Quesada, para que proceda a la venta de todas las existencias del negocio de café, bar y billares, sito en la calle Alsina 1501|5 y como perteneciente al concurso tomado a don Manuel B. Ponce.

Quedando autorizado el martillero para percibir el 10 por ciento de comisión, sería a satisfacción y a vender sin base y al mejor postor.

Buenos Aires, 5 de mayo de 1924. — Enmendado — 5 de Mayo — vale. Hernan Maschwitz.

19|606 v. Mayo 10.

Adolfo Bullrich y Cía.

JUDICIAL — Sin base al mejor postor — en Mar del Plata. 4 lotes Tucumán esquina Matheu. Quinta 269 — lotes 1, 2, 3 y 30 — Manzana A.

El jueves 15 de mayo a las 15 en nuestra casa Av. L. N. Alem 1950.

Orden del señor juez Dr. J. Isaac Arriola, secretaría Dr. Dámaso E. Palacio. Juicio abintestato de Don Félix A. Iriarte. Lote 1: 12 metros 99 por 17 metros 32; superficie 225 metros cuadrados. Lote 2: 8 metros 66 por 17 metros 32; superficie 150 metros cuadrados. Lote 3: 8 metros 66 por 25 metros 98; superficie 225 metros cuadrados. Lote 30: 8 metros 66 por 21 metros 65; superficie 187 metros cuadrados con 50. Exigiremos el 8 0|0 de seña y a cuenta de precio y el 2 0|0 de comisión. — Adolfo Bullrich y Cía.

19|593. v. mayo 15.

Alberto D. Justo

JUDICIAL. — EN LANUS. — Terreno calle F. Llavallol con asfalto, lote 34, manzana 22. 10 metros de frente por 40 de fondo. Base pesos 5.596.80 m|n. Venta por orden del señor juez de 1a. instancia doctor J. I. Arriola, Secretaría del Dr. D. E. Palacio en el juicio por cobro ejecutivo de pesos seguido por el Banco Español del Río de la Plata contra doña Julia Isleño. El sábado 24 de Mayo a las 14 horas sobre el mismo terreno. El lote en venta es de los terrenos conocidos por del Banco Español y dista 2 1|2 cuadras de la Avenida Pavón, con tranvía, etc. 8 o|o de seña y a cuenta de precio. Comisión 2 o|o. Más datos en mis oficinas 25 de Mayo 81.

Buenos Aires, 8 de Mayo de 1924. — Alberto D. Justo.

19|620 v. mayo 23.

JUDICIAL. — EN LANUS. — Terreno calle Llavallol entre Pavón y calle Uno, lote 30, manzana 4. 10 metros de frente N. por 20 de fondo. Base $ 2.236.68 m|n. Venta por orden del señor juez de 1a. Instancia doctor J. I. Arriola, secretaría del doctor D. E. Palacio en el juicio por cobro ejecutivo de pesos seguido por el Banco Español del Río de la Plata contra don Fermín Grana. El sábado 24 de mayo a las 14 horas sobre el mismo terreno. El lote en venta es de los terrenos conocidos por del Banco Español, dista media cuadra de la Avenida Pavón, con tranvía, etc.

Seña 8 o|o. Comisión 2 o|o. Más datos en mis oficinas 25 de Mayo 81.

Buenos Aires, 8 de Mayo de 1924. — Alberto D. Justo.

19|621 v. mayo 23.

SENADO DE BUENOS AIRES
Licitación

Llámase a propuestas cerradas para la provisión y confección de 27 uniformes para el personal de servicio del Honorable Senado de acuerdo con elpliego de condiciones que pueda consultarse en esta Secretaría todos los días hábiles de horas 13 a 17.

El acto de apertura tendrá lugar el día 16 del corriente, a la hora 15

La Plata, mayo 8 de 1924. — Los Secretarios.

19|623 v. mayo 13.

MINISTERIO DE OBRAS PUBLICAS DE LA PROVINCIA DE BUENOS ARES

Dirección general división de Arquitectura y Construcción de Edificios

Llámase nuevamente a licitación pública por el término de quince días, para la construcción de un edificio destinado al Internado de la Chacra Experimental de Patagones.

El presupuesto y pliego de bases y condiciones se hallan a disposición de los interesados, en la División de Arquitectura y Construcción de Edificios, calle 7 No. 1175, de esta ciudad, todos los días hábiles, durante las horas de oficina.

Las propuestas se abrirán el día treinta del corriente mes, a las catorce horas, en el despacho del Director de Arquitectura y en presencia de los interesados que concurran al acto.

La Plata, mayo 8 de 1924. — (Firmado) Aníbal E. Giraldez, secretario general.

19|622. v. mayo 23.

TALLER DE GRABADOS
SELLOS DE GOMA
— DE —
ALEJ. N. BARÉS
U.T. 3766 AV.
BUENOS AIRES
686-BMÉ. MITRE-686

A nuestros suscriptores

Comunicamos que actualmente se encuentran en jira, por sus respectivas zonas, nuestros representantes viajeros:

Pedro V. Alvarez.
Alberto D. Cohen.
Horacio Cadelago.
Juan B. Larrandart.
Joaquín Acuña Rodríguez.
Miguel Angel Sosa.
Temístocles F. Paese.
Jorge Barth.
José Fridman.
Antonio Tarantino.
Luis Martín Rodríguez.
Adalberto E. Schutt.

La Administración.

A base de alcohol carburado
LA MAS BRILLANTE Y ECONOMICA QUE SE CONOCE
80 modelos de lámparas de colgar, de pie y para fijar : : : en la pared : : :
Se dan a prueba
Soliciten Catálogos a la
Compañía Argentina de Alumbrado a Alcohol
Defensa 429 — Buenos Aires

PROFESIONALES

ABOGADOS

Dr. Francisco Beiró
ABOGADO
San Martín 113 — U. T. Av. 1939.

Dr. Carlos María Lastra
ABOGADO
AVENIDA DE MAYO 962
U. T. 4040, Rivadavia

Errecart y Leiva
ABOGADOS
Buenos Aires — Av. de Mayo 784
Azul — Alsina 577

Dr. Eduardo Madariaga
Dr. Bernardo Cuschnier
ABOGADOS
SARMIENTO 459 — U. T. 2816, Retiro

Dr. Andrés Ferreyra (hijo)
ABOGADO
Atiendo personalmente asuntos profesionales en la Capital Federal y Provincia de Buenos Aires
Estudio: LAVALLE 1312
U. Telefónica 3039 y 4240 (Libertad)

Dr. Hipólito Leys
Estudio: TUCUMAN 1381 - U. 3603 Lib.

Dr. Luis C. García
ABOGADO
Avenida de Mayo 769
U. Telef. 7370 (Avenida)

ESCRIBANOS

Héctor Bergalli
ESCRIBANO NACIONAL
Cangallo 318 — U. T. Av. 6460

Juan Balcana y Esteban G. Iribarne
ESCRIBANOS PUBLICOS
Con Registro de Contratos Nacional y Provincial
Oficinas: Avenida de Mayo 784. U. Telef. 0609, Libertad. — Banco Hipotecario Nacional, 25 de Mayo 245.

INGENIEROS

Ingeniero Alejandro de Ortúzar
Victoria 571 — U. T. Av. 0335

MEDICOS

Dr. Berenguer
Profesor suplente de vías urinarias de la Facultad de Medicina. Riñón, prostata, vejiga, uretra y venereas. — Horas de consulta: de 15 a 19.
ESMERALDA 455, 2o. piso.

Dr. Arturo Schnaibel
Jefe de la salla 11a. del Hospital Militar
Consultas de 15 a 17.—CALLAO 481, II.
U. T. 3821, Libertad

Dr. Juan Ramón Beltrán
MEDICO
Echeverría 1606
U. T. Belgrano 0423

ANALISIS LABORATORIO Y FARMACIA
Abierto día y noche
Suipacha 471
Doctores NELSON

VIAS URINARIAS, PIEL Y AVARIOSIS
Dres. Dorruci y Artola
CONSULTAS DE 14 a 16
Suipacha 588, 1er. piso

SECRETAS - URINARIAS - PIEL
Dr. Sarracen. - Especialista
Cura rápida de uretritis — Gota Militar — Estrechez — Ulceras — Debilidad — Cura de la AVARIOSIS con aplicación sin dolor alguno.
606-914 — CORRIENTES 1777 — 9 a 11 y de 14 a 20

Dr. Enrique T. Susini
CERRITO 1248
Especialista de la A. P. Ex asistente de las clínicas Najenv Wotnian, de Viena. De regreso de Europa ha abierto su consultorio: Nariz, garganta y oídos. Enfermedades de la voz y la palabra

REMATADORES

De Valle y Rodríguez
Avenida de Mayo 769, 5o. piso
U. T. 7370 Avenida

Edictos judiciales

El señor juez de 1a. instancia en lo civil de la Capital de la República, doctor don Juan Luis Ferrarotti, ha dispuesto se cite llame y emplace por el término de treinta días, contado sdesde la primera publicación del presente a todos los que se consideren con derecho a los bienes dejados por don ANDRES HERMENEGILDO BUERO, ya sean como herederos o acreedores para que dentro de dicho término comparezcan a deducir sus acciones en forma, por ante su juzgado y secretaría del que suscribe, bajo apercibimiento de lo que hubiere lugar por derecho. — Buenos Aires, abril 30 de 1924. — Héctor Olmedo Cortés, secretario.

19|618 v. junio 7.

Por disposición del señor juez de primera instancia en lo civil doctor Juan Luis Ferrarotti, se hace saber por el término de cinco días, contados desde la primera publicación del presente, a los acreedores del concurso formado a don JOSE ROSENDO BAVIO, que se ha señalado la audiencia del veinte y dos de mayo a las quince, a efecto de que tenga lugar la junta de verificación de créditos, previniéndose a los que dejaren de concurrir que se entenderá que se adhieren a las resoluciones que se adopten por la mayoría de los comparecientes. — Buenos Aires, mayo ocho de 1924. — Carlos G. González del Solar, secretario.

19|619 v. mayo 13.

Por disposición del señor juez de 1a. instancia en lo civil de la Capital de la República, doctor don J. Isaac Arriola, se cita y emplaza por el término de treinta días, a contar desde la primera publicación del presente, a todos los que se consideren con derecho a los bienes dejados por fallecimiento de don HONORIO ZABALA, ya sea como herederos o acreedores, para que dentro de dicho término, comparezcan por ante su juzgado y secretaría del que suscribe, a deducir sus acciones en forma, bajo apercibimiento de lo que hubiere lugar por derecho. — Buenos Aires, mayo dos de 1924. — R. del Castillo Quesada, secretario.

19|604 v. junio 4.

Por disposición del señor juez en lo civil de esta Capital, doctor Martín Abelenda, se hace saber por tres días, a don JOSE CARBALLO Y CARRO, la siguiente sentencia, dictada en el juicio que le siguen don Francisco y Heriberto Viacava por cobro ejecutivo de pesos, ante la secretaría del doctor Nicolás González Iramain: "Buenos Aires, abril tres de 1924. Autos y vistos: Certificando en este acto el señor secretario, que está vencido el término dentro del cual el demandado señor José Carballo y Carro podía oponer excepciones, sin que haya hecho uso de ese derecho; haciéndose efectivo el apercibimiento contenido en la providencia de fs. 23 vta.; y en virtud de lo que prescriben los arts. 486 y 507 del Cod. de Proc. y de lo que dictamina a fs. 24 vta. el señor Asesor de Menores, fallo mandando llevar adelante esta ejecución hasta que aquél pague a los actores el capital que le reclaman, con más sus intereses y las costas del juicio. Regulo el honorario del doctor Lusardi en la suma de cuatrocientos pesos m|n, y los derechos procuratorios de don Raúl M. González en la de ciento cincuenta pesos de igual moneda. Notifique: Medina o Alberti, siempre que fuere por cédula. — Martín Abelenda.— Ante mí: P. A. S.: Carlos G. Marín."— Buenos Aires, mayo dos de 1924.—Carlos G. Marín, secretario.

19|615 v. mayo 10.

El señor juez de 1a. instancia en lo civil de la Capital de la República, doctor don Martín Abelenda, ha dispuesto se cite, llame y emplace por el término de treinta días, contados desde la primera publicación del presente, a todos los que se consideren con derecho a los bienes dejados por doña LUCIANA o LUCIA ETCHEBEST DE MENDITEGUY, ya sean como herederos o acreedores, para que dentro de dicho término comparezcan a deducir sus acciones en forma, por ante su juzgado y secretaría del que suscribe, bajo apercibimiento de lo que hubiere lugar por derecho. — Buenos Aires, mayo 7 de 1924.—Eduardo Rojas, secretario.

19|617 v. jun. 6.

Por disposición del señor juez de comercio de la Capital doctor Dimas González Gowland, se hace saber por medio del presente, que la sociedad que giraba en esta Capital bajo el rubro de "TIST & MAÑE" ha quedado disuelta totalmente, quedando a cargo del activo y pasivo de la misma el socio señor José Enrique Mañé, según así resulta de la escritura pasada ante el escribano de esta Capital don Faustino F. Vivanco, con fecha veinticuatro de abril del corriente año. — Buenos Aires, mayo 2 de 1924. — Eduardo Alemán, secretario.

19|616 v. mayo 10.

El señor juez de 1a. instancia en lo civil de la Capital de la República doctor don Juan Luis Ferrarotti, ha dispuesto se cite, llame y emplace por el término de treinta días, contados desde la primera publicación del presente a todos los que se consideren con derecho a los bienes dejados por don PEDRO VERDUGO ALBA y LUISA SANCHEZ DE VERDUGO, ya sean como herederos o acreedores para que dentro de dicho término comparezcan a deducir sus acciones en forma, por ante su juzgado y secretaría del que suscribe, bajo apercibimiento de lo que hubiere lugar por derecho. — Buenos Aires, abril 28 de 1924. —Enrique A. Peña, secretario.

19|609 v. jun. 5

Por disposición del señor juez de 1a. instancia en lo civil de la Capital de la República, doctor don J. Isaac Arriola, se cita y emplaza por el término de treinta días, a contar desde la primera publicación del presente, a todos los que se consideren con derecho a los bienes dejados por fallecimiento de don HONORIO ZABALA, ya sea como herederos o acreedores, para que dentro de dicho término, comparezcan por ante su juzgado y secretaría del que suscribe, a deducir sus acciones en forma, bajo apercibimiento de lo que hubiere lugar por derecho. — Buenos Aires, mayo 2 de 1924.—R. del Castillo Quesada, secretario.

19|604 v. junio 4.

El señor juez de 1a. instancia en lo civil de la Capital de la República, doctor don Martín Abelenda, ha dispuesto se cite, llame y emplace por el término de treinta días contados desde la primera publicación del presente, a todos los que se consideren con derecho a los bienes dejados por don LUIS GIUDICI o GIUDICE LUISA AMBROSINI de GIUDICI o GUIDICE, ANA o LUISA ANA GIUDICI o GIUDICE de LANA y SEVERINO LANA, ya sean como herederos o acreedores, para que dentro de dicho término comparezcan a deducir sus acciones en forma, por ante su juzgado y secretaría del que suscribe, bajo apercibimiento de lo que hubiere lugar por derecho. — Buenos Aires, abril 18 de 1924. — Doctor Carlos G. Marín, secretario.

19|524 v. mayo 10.

Por disposición del señor juez de 1a. instancia en lo civil de la Capital de la República, doctor don J. Isaac Arriola, se cita y emplaza por el término de treinta días, a contar desde la primera publicación del presente, a todos los que se consideren con derecho a los bienes dejados por fallecimiento de doña MARIA ESTHER DEGLINNICENTI o SORINI, ya sea como herederos o acreedores, para que dentro de dicho término, comparezcan por ante su juzgado y secretaría del que suscribe, a deducir sus acciones en forma, bajo apercibimiento de lo que hubiere lugar por derecho. — Buenos Aires, 20 de marzo de 1924. — Doctor Enrique Saguier, secretario.

19|522 v. mayo 12.

Por disposicin del señor juez de 1a. instancia en lo civil de la Capital de la República, doctor don J. Isaac Arriola, se cita y emplaza por el término de treinta días a contar desde la primera publicación del presente, a todos los que se consideren con derecho a los bienes dejados por fallecimiento de don CORNELIO PARONI, ya sean como herederos o acreedores, para que dentro de dicho término comparezcan por ante su juzgado y secretaría del que suscribe, a deducir sus acciones en forma bajo apercibimiento de lo que hubiere lugar por derecho. — Buenos Aires, abril 2 de 1924. — Dr. Ricardo Bollini, secretario.

19|538 v. mayo 13.

El señor juez de 1a. instancia en lo civil de la Capital de la República, doctor don Juan Luis Ferrarotti, ha dispuesto se cite llame y emplace por el término de treinta días, contados desde la primera publicación del presente a todos los que se consideren con derecho a los bienes dejados por don PEDRO BARLARO y doña MARGARITA ARBASCETTI de BARLARO ya sean como herederos o acreedores para que dentro de dicho término comparezcan a deducir sus acciones en forma por ante su juzgado y secretaría del que suscribe, bajo apercibimiento de lo que hubiere lugar por derecho. — Buenos Aires, abril 12 de 1924. — Armando F. Laspiur, secretario.

19|542 v. mayo 14.

Dr. Fernández Castro
ANTEOJOS — OPERACIONES
OJO — Oculista del Hospital Oftalmológico Santa Lucía. — Jefe del servicio en el Hospital Fernández. DEFENSA 691 — Consultas de 14 a 16.

El señor juez de 1a. instancia en lo civil de la Capital de la República, doctor Vedia y Mitre ha dispuesto se cite, llame y emplace por el término de treinta días contados desde la primera publicación del presente, a todos los que se consideren con derecho a los bienes dejados por doña CRISTINA REBECA o CRISTINA del VISO de VERNET AMADEO, ya sean como herederos o acreedores, para que dentro de dicho término comparezcan a deducir sus acciones en forma por ante su juzgado y secretaría del que suscribe bajo apercibimiento de lo que hubiere lugar por derecho. — Buenos Aires, marzo 14 de 1924. — Doctor Miguel Echegaray, secretario.

19|546 v. mayo 15.

El señor juez de 1a. instancia en lo civil de la Capital de la República, doctor don Martín Abelenda, ha dispuesto se cite, llame y emplace por el término de treinta días, contados desde la primera publicación del presente, a todos los que se consideren con derecho a los bienes dejados por doña JUANA GERONI de CASALIS, JUAN CASALIS y RAQUEL CASALIS, ya sean como herederos o acreedores, para que dentro de dicho término comparezcan a deducir sus acciones en forma, por ante su juzgado y secretaría del que suscribe, bajo apercibimiento de lo que hubiere lugar por derecho. — Buenos Aires, marzo 25 de 1924. — Dr. Eduardo Rojas, secretario.

19|541 v. mayo 15.

El señor juez de 1a. instancia en lo civil de la Capital de la República doctor don Juan Luis Ferrarotti, ha dispuesto se cite, llame y emplace por el término de treinta días, contados desde la primera publicación del presente a todos los que se consideren con derecho a los bienes dejados por don REMO FIORINI, ya sean como herederos o acreedores para que dentro de dicho término comparezcan a deducir sus acciones en forma, por ante su juzgado y secretaría, bajo apercibimiento de lo que hubiere lugar por derecho. — Buenos Aires, abril 25 de 1924. — Doctor Alfredo Persiani, secretario.

19|581 v. mayo 28.

El señor juez de 1a. instancia en lo civil de la Capital de la República doctor don Juan Luis Ferrarotti, ha dispuesto se cite, llame y emplace por el término de treinta días, contados desde la primera publicación del presente, a todos los que se consideren con derecho a los bienes dejados por don FRANCISCO EMILIO BERGMANN o EMILIO BERGMANN, ya sean como herederos o acreedores para que dentro de dicho término comparezcan a deducir sus acciones en forma, por ante su juzgado y secretaría del que suscribe, bajo apercibimiento de lo que hubiere lugar por derecho. — Buenos Aires, abril 28 de 1924. — Doctor Enrique Aranda, secretario.

19|582 v. mayo 28.

El señor juez de 1a. instancia en lo civil de la Capital de la República, doctor don Martín Abelenda, ha dispuesto se cite, llame y emplace por el término de treinta días, contados desde la primera publicación del presente, a todos los que se consideren con derecho a los bienes dejados por don SCHNITZLER JULIO, ya sean como herederos o acreedores, para que dentro de dicho término comparezcan a deducir sus acciones en forma, por ante su juzgado y secretaría del que suscribe, bajo apercibimiento de lo que hubiere lugar por derecho. — Buenos Aires, abril 25 de 1924.

19|584 v. mayo 28.

Por disposición del señor juez de 1a. instancia en lo civil, doctor Marcos A. Figueroa, se llaman y emplazan a todos los que se consideren con derecho a los bienes quedados por fallecimiento de don GERARDO PALO, ya sean como herederos o acreedores, para que en el término de treinta días, deduzcan su acción en forma por ante S. S. y secretaría a cargo del que suscribe: bajo apercibimiento de lo que hubiere lugar. — Buenos Aires, abril 8 de 1924. — Doctor José Cúneo, secretario.

19|553 v. mayo 17.

Por disposicin del señor juez de 1a. instancia en lo civil de la Capital de la República, doctor don J. Isaac Arriola, se cita y emplaza por el término de treinta días, a contar desde la primera publicación del presente, a todos los que se consideren con derecho a los bienes dejados por fallecimiento de doña MARGARITA MOONEY de MORGAN, ya sean como herederos o acreedores, para que dentro de dicho término, comparezcan por ante su juzgado y secretaría del que suscribe, a deducir sus acciones en forma, bajo apercibimiento de lo que hubiere lugar por derecho. — Buenos Aires, febrero 23 de 1924. — Doctor Enrique A. Saguier, secretario.

19|554 v. mayo 17.

El señor juez de 1a. instancia en lo civil de la Capital, doctor Marcos A. Figueroa ha dispuesto se cite, llame y emplace por el término de treinta días contados desde la primera publicacin del presente a todos los que se consideren con derecho a los bienes dejados por ANA MARIA NICORA de CASTELLINI y FORTUNATO CASTELLINI, ya sean como herederos o acreedores, para que dentro de dicho término comparezcan a deducir sus acciones en forma por ante u juzgado y secretaría del suscripto, bajo apercibimiento de lo que hubiere lugar por derecho. — Buenos Aires, abril 21 de 1924. — Doctor José F. Oderigo, secretario.

19|561 v mayo 22.

El señor juez de primera instancia en lo civil de la Capital de la República, doctor don Martín Abelenda, ha dispuesto se cite, llame y emplace por el término de treinta días, contados desde la primera publicación del presente, a todos los que se consideren con derecho a los bienes dejados por don FELIPE MARTIN, ya sean como herederos o acreedores, para que dentro de dicho término comparezcan a deducir sus acciones en forma, por ante su juzgado y secretaría del que suscribe, bajo apercibimiento de lo que hubiera lugar por derecho. — Buenos Aires, abril diez de 1924. — Dr. Napoleón Paz (hijo). — Secretario.

19|565 v. 23 mayo

Por disposición del señor juez de 1a. instancia en lo civil, doctor Marcos A. Figueroa se llaman y emplazan a todos los que se consideren con derecho a los bienes dejados por fallecimiento de doña MARGARITA MUNETTI de TAMBUSSI, ya sean como herederos o acreedores, para que en el término de treinta días, deduzcan su acción en forma por ante S. S. y secretaría a cargo del que suscribe: bajo apercibimiento de lo que hubiere lugar. — Buenos Aires, abril 23 de 1924. — Doctor Luis Quirno Costa, secretario.

19|569 v. mayo 24.

Por disposición del señor juez de primera instancia en lo civil, Dr. Marcos A. Figueroa, se llaman y emplazan a todos los que se consideren con derecho a los bienes dejados por fallecimiento de doña MARTINA ROMERO, ya sean como herederos o acreedores, para que en el término de treinta días, deduzcan su acción en forma por ante S. S. y secretaría a cargo del que suscribe, bajo apercibimiento de lo que hubiere lugar. — Buenos Aires, abril 24 de 1924. — Luis Quirno Costa, secretario.

19573 v. 25 mayo.

Por disposición del señor juez de primera instancia en lo civil, Dr. Marcos A. Figueroa, se llaman y emplazan a todos los que se consideren con derecho a los bienes dejados por fallecimiento de doña ANGELA VOLPENTESTA DE CAIRO, ya sean como herederos o acreedores, para que en el término de treinta días, deduzcan su acción en forma por ante S. S. y secretaría a cargo del que suscribe, bajo apercibimiento de lo que hubiero lugar. — Buenos Aires, abril 24 de 1924. — Luis Quirno Costa, secretario.

19|577 v. 25 mayo.

El señor juez de primera instancia en lo civil de la Capital de la República, doctor don Marcos A. Figueroa, ha dispuesto se cite, llame y emplace por el término de treinta días, contados desde la primera publicación del presente, a todos los que se consideren con derecho a los bienes dejados por ELISARDO o ELIZARDO GONZALEZ, ya sean como herederos o acreedores, para que dentro de dicho término comparezcan a deducir sus acciones en forma por ante su juzgado y secretaría del que suscribe, bajo apercibimiento de lo que hubiere lugar por derecho. — Buenos Aires, abril 8 de 1924. — Doctor Alberto G. Oderigo, secretario.

19|572 v. 25 mayo.

Por disposición del señor juez de primera instancia en lo civil de la Capital de la República, doctor Martín Abelenda, se hace saber a doña JUANA ENRIQUETA D. LEVY, por el término de quince días a contar desde la primera publicación del presente, en el juicio que le sigue don Sigisfredo Nathan, sobre disolución de la sociedad conyugal, a fin de que dentro de dicho término comparezca a estar en juicio, bajo apercibimiento de nombrársele un defensor que la represente en el juicio. — Buenos Aires, abril 25 de 1924. — Doctor Eduardo Rojas, secretario.

19|578 v. mayo 11.

Por disposición del señor juez de 1a instancia en lo civil, doctor Marcos A. Figueroa se llaman y emplazan a todos los que se consideren con derecho a los bienes dejados por fallecimiento de doña ANGELA COMANDI de LANNES, ya sean como herederos o acreedores, para que el término de treinta días, deduzcan su acción en forma por ante S. S. y secretaría a cargo del que suscribe; bajo apercibimiento de lo que hubiere lugar, — Buenos Aires, abril 23 de 1924. — Doctor Luis Quirno Costa, secretario.

10|583 v. mayo 28.

El señor juez de primera instancia en lo civil de la Capital doctor Marcos A. Figueroa, ha dispuesto se cite, llame y emplace por el término de treinta días, contados desde la primera publicación del presente, a todos los que se consideren con derecho a los bienes dejados por ANGEL ESTEBAN RAMOS, ya sean como herederos o acreedores, para que dentro de dicho término comparezcan a deducir sus acciones en forma por ante su juzgado y secretaría del suscripto, bajo apercibimiento de lo que hubiere lugar por derecho. — Buenos Aires, abril 23 de 1924. — Doctor José F. Oderigo, secretario.

19|587 v. 29 mayo.

Por disposición del señor juez de primera instancia en lo civil doctor José Miguel Padilla, se hace saber a don JUAN RIBA que dentro del término de quince días debe estar a derecho por sí o por medio de apoderado en el juicio que por rescisión de contrato de venta le han iniciado los señores Vicente Casullo y Aquilino C. Colombo, bajo apercibimiento de nombrarle Defensor de Ausentes si no comparece. — Buenos Aires, abril 24 de 1924. — Juan Agustín García, secretario.

19|5[illegible] v. 14 mayo.

Por disposición del señor juez de primera instancia en lo civil de la Capital de la República, doctor don J. Isaac Arriola, se cita y emplaza por el término de treinta días, a contar desde la primera publicación del presente, a todos los que se consideren con derecho a los bienes dejados por fallecimiento de don EUGENIO GRIFFI, ya sea como herederos o acreedores, para que dentro de dicho término comparezca por ante su juzgado y secretaría del que suscribe, a deducir sus acciones en forma, bajo apercibimiento de lo que hubiere lugar por derecho. — Buenos Aires, abril 12 de 1924. — Dr. B. del Castillo Quesada, secretario.

19|590 v. 29 mayo.

El señor juez de 1a. instancia en lo civil de la Capital de la República, doctor don Martín Abelenda, ha dispuesto se cite, llame y emplace por el término de treinta días, contados desde la primera publicación del presente, a todos los que se consideren con derecho a los bienes dejados por don CARLOS FEDERICO FUNCK o CARLOS FUNCK, ya sean como herederos o acreedores, para que dentro de dicho término comparezcan a deducir sus acciones en forma, por ante su juzgado y secretaría del que suscribe, bajo apercibimiento de lo que hubiere lugar por derecho. — Buenos Aires, mayo 1o. de 1924. — José C. Miguens, secretario.

19|594 v. mayo 31.

Por disposición del señor juez de 1a. instancia en lo civil de la Capital de la República, doctor don J. Isaac Arriola, se cita y emplaza por el término de treinta días, a contar desde la primera publicación del presente, a todos los que se consideren con derecho a los bienes dejados por fallecimiento de don Juan o Juan Bautista Parravicini y Adela Breni o Brenni, ya sea como herederos o acreedores, para que dentro de dicho término, comparezcan por ante su juzgado y secretaría del que suscribe, a deducir sus acciones en forma, bajo apercibimiento de lo que hubiere lugar por derecho. — Buenos Aires, abril 4 de 1924.—Ricardo Bellini, secretario.

19|595 v. junio 1o.

El señor juez de primera instancia en lo civil de la Capital de la República, doctor don Martín Abelenda, ha dispuesto se cite, llame y emplace por el término de treinta días, contados desde la primera publicación del presente, a todos los que se consideren con derecho a los bienes dejados por doña ZULEMA ANA LETICIA o ZULEMA ENA LETICIA o ZULEMA FRANDINA Y LEONARDI, ya sean como herederos o acreedores, para que dentro de dicho término comparezcan a deducir sus acciones en forma, por ante su juzgado y secretaría del que suscribe, bajo apercibimiento de lo que hubiere lugar por derecho. — Buenos Aires, abril 24 de 1924. — Dr. Eduardo Rojas, secretario.

19|597 v. jun. 2.

El señor juez de primera instancia en lo civil de la Capital de la República, doctor don Martín Abelenda, ha dispuesto se cite, llame y emplace por el término de treinta días, contados desde la primera publicación del presente, a todos los que se consideren con derecho a los bienes dejados por don GERONIMO AGOSTINI, ya sean como herederos o acreedores, para que dentro de dicho término comparezcan a deducir sus acciones en forma, por ante su juzgado y secretaría del que suscribe, bajo apercibimiento de lo que hubiere lugar por derecho. — Buenos Aires, abril 22 de 1934. — Dr. Eduardo Rojas, secretario.

19|601 v. 2 jun.

El señor juez de primera instancia en lo civil de la Capital, doctor Marcos A. Figueroa, ha dispuesto se cite, llame y emplace por el término de treinta días, contados desde la primera publicacin del presente, a todos los que se consideren con derecho a los bienes dejados por doña CLARA LOUISE HENRIETTE BILS DE ZIEGLER ya sean como herederos o acreedores, para que dentro de dicho término comparezcan a deducir sus acciones en forma por ante su juzgado y secretaría del suscripto, bajo apercibimiento de lo que hubiere lugar por derecho. — Buenos Aires, abril 21 de 1924. — Dr. José F. Oderigo, secretario.

19|596 v. 2 jun.

El señor juez de primera instancia en lo civil de la Capital, doctor Marcos A. Figueroa, ha dispuesto se cite, llame y emplace por el término de treinta días, contados desde la primera publicación del presente, a todos los que se consideren con derecho a los bienes dejados por AQUILES o AQUILES ALEJANDRO SCATTINI y MARIA o JOSEFINA MARIA LOCATELLI DE SCATTINI, ya sean como herederos o acreedores, para que dentro de dicho término comparezcan a deducir sus acciones en forma por ante su juzgado y secretaría del suscripto, bajo apercibimiento de lo que hubiere lugar por derecho.— Buenos Aires, abril 22 de 1924. — Doctor José F. Oderigo, secretario.

19|599 v. 2 jun.

Por disposición del señor juez de 1a. instancia en lo civil de la Capital de la República, doctor don J. Isaac Arriola, se cita y emplaza por el término de treinta días, a contar desde la primera publicación del presente, a todos los que se consideren con derecho a los bienes dejados por fallecimiento de don MARIANO JUAN o JUAN GUALBERTO MARIANO PEREYRA, ya sea como herederos o acreedores, para que dentro de dicho término, comparezcan por ante su juzgado y secretaría del que suscribe, a deducir sus acciones en forma, bajo apercibimiento de lo que hubiere lugar por derecho. — Buenos Aires, mayo 3 de 1924.—Juan Carlos Fox, secretario.

19|603 v. jun. 4.

El señor juez de 1a. instancia en lo civil de la Capital de la República, doctor don Martín Abelenda, ha dispuesto se cite, llame y emplace por el término de treinta días, contados desde la primera publicación del presente, a todos los que se consideren con derecho a los bienes dejados por doña MARIANA KANE, ya sean como herederos o acreedores, para que dentro de dicho término comparezcan a deducir sus acciones en forma, por ante su juzgado y secretaría del que suscribe, bajo apercibimiento de lo que hubiere lugar por derecho. — Buenos Aires, mayo 2 de 1924. —Napoleón Paz (hijo), secretario.

19|602 junio 4.

Por disposición del señor juez de primera instancia en lo Comercial de la Capital Federal, doctor Dimas González Gowland, se hace saber a los acreedores del concurso de LISANDRO RUEDA, el siguiente edicto: Buenos Aires, abril 18 de 1923. Autos y vistos: Estando justificados por las constancias de autos los extremos exigidos por la ley declárase en estado de quiebra a LISANDRO RUEDA. Nómbrase contador a don Ricardo Cermesoni, a quien le ha correspondido según el sorteo practicado en este acto ante el actuario. Fíjase como fecha provisoria de la cesación de pagos el día del protesto: líbrese oficio al señor director de Correos para que retenga y remita al contador nombrado la correspondencia epistolar y telegráfica del fallido, que deberá ser abierta en su presencia o por el juez en su ausencia, a fin de entregarle la que fuere puramente personal; intímese a todos los que tengan bienes y documentos del fallido para que los pongan a disposición del contador, bajo las penas y responsabilidades que corresponden; se prohibe hacer pagos o entrega de efectos al fallido, so pena a los que lo hicieren, de no quedar exonerados, en virtud de dichos pagos y entregas, de las obligaciones que tengan pendientes en favor de la masa, procédase por el actuario y el contador nombrado a la ocupación, bajo inventario, de todos los bienes y pertenencias del fallido; líbrense los oficios del caso a los señores jueces de comercio y a la Oficina de Embargos e Inhibiciones para que anote la que se decreta contra el fallido y cítese al señor agente fiscal. Publíquense edictos por seis días en los diarios "Boletín Judicial" y LA EPOCA, haciendo saber este auto y convocando a los acreedores a junta de verificación de créditos, que tendrá lugar en la Sala de Audiencias del Juzgado, el día 19 de noviembre a las 14 horas. Se señalan para notificaciones en secretaría los días lunes y jueves, o el siguiente hábil, si alguno de estos fuere feriado. Rep. la foja — D. González Gowland. — Ante mí: F. A. García. — La audiencia señalada ha sido postergada para el día 20 de mayo, a las 14 horas. — Buenos Aires, mayo 6 de 1924. — F. A. García, secretario.

19|625 v. mayo 15.

de JUAN JOSE FRUGONI
Lucha en el Parlamento
(Edición de 10 cuadernos)
EN ESTA SEMANA APARECERA EL PRIMER CUADERNO
PRECIO: 0.20
Para franqueo 0.05
Pedidos a esta Administración

LICITACIONES

Club de Gimnasia y Esgrima

OBRAS LEY 11064

Llámase a licitación pública, por el término de 30 días, para la construcción de la Tercera Sección. — Vestuarios y Baños, para S. ñoras, en c. actual Campo de Deportes del Club de Gimnasia y Esgrima.

Las propuestas deberán ser presentadas en sobre cerrado y lacrado, escritas a máquina y por duplicado, en la Secretaría del Club de Gimnasia y Esgrima, calle Cangallo 1154, el sábado 10 de Mayo próximo, a las 15 horas, las que se abrirán en presencia de los interesados que concurriesen.

Los documentos de esta licitación pueden ser consultados en el expediento administrativo, en la Intendencia del Club de Gimnasia y Esgrima, todos los días hábiles, de 9 a 12 y de 14 y 30 a 20 horas. — Buenos Aires, 10 de abril de 1924.—P. G. Alemandri, secretario Ho.

19|528 v. mayo 10.

INTENDENCIA MUNICIPAL DE PELLEGRINI

Aviso de licitación

Llámase a licitación pública por el término de treinta días a contar desde la fecha, para la instalación de una usina eléctrica para el suministro de luz pública y privada en el pueblo de José María Blanco (Tres Lomas) de conformidad con el pliego de bases y condiciones que se encuentran a disposición de los interesados en la secretaría de esta Intendencia.

Las propuestas serán abiertas en la casa municipal el día 1o. de Junio próximo a las 14 horas en presencia de los interesados que concurran al acto, pudiendo esta municipalidad aceptar la propuesta más conveniente o rechazarlas todas. — Pellegrini, abril 30 de 1924.

Victorino Guarrochena, Intend. Municipal. — Marcos Albarracín, secretario contador.

19|591 v. mayo 31.

INTENDENCIA MUNICIPAL DE ALMIRANTE BROWN

Licitación para la provisión de alumbrado público y privado

Llámase a licitación por el término de veinte (20) días, a contar desde la fecha, para la provisión de alumbrado público y privado en el partido de Almirante Brown.

Los pliegos de condiciones se encuentran a disposición de los interesados en la Secretaría de la Intendencia Municipal, todos los días hábiles de 8 a 12 horas.

Las propuestas deberán presentarse bajo sobre lacrado en la Secretaría de la Intendencia, antes del día sábado 17 de mayo próximo, a las 10 horas, día y hora que se abrirán en presencia de los interesados y demás concurrentes al acto. — Almirante Brown abril 26 de 1924. — Abel E. Valenzuela, Intendente Municipal. — Roberto F. Raineri, Secretario.

19|579 v. mayo 11.

INTENDENCIA MUNICIPAL DE ROSARIO DE SANTA FE

RESCATE DE TITULOS

Por disposición del señor Intendente Municipal llámase a licitación, de conformidad a la ordenanza número 20 de 9 de septiembre de 1916, y 28 de diciembre de 1920, para el rescate de títulos de un valor de sesenta y ocho mil seiscientos pesos nominales.

La licitación se llevará a cabo en la secretaría de la Intendencia, el día 12 de mayo, a las 10 horas, debiendo las ofertas ser presentadas bajo sobre cerrado y lacrado y escritas en un sello municipal de un peso, previniéndose a los interesados que en el mismo acto se procederá al sorteo de los títulos en el caso de que no concurriesen proponentes.

Rosario, abril 14 de 1924.

El Secretario.

19|547

MUNICIPALIDAD DE ROSARIO

LICITACION

Por disposición del señor Intendente Municipal, Dr. Emilio Cardarelli, llámase a licitación pública para la contratación de los trabajos de adoquinado de granito común o granitullo y cordones martelinados con base de doce centímetros de concreto de piedra o cascote de ladrillos colorados y cal hidráulica portland y arena en las calles y de conformidad a lo estipulado en la Ordenanza No. 31 del H. Consejo Deliberante fecha 28 de diciembre de 1923.

La licitación tendrá lugar en la secretaría de la Intendencia el 5 de Julio próximo a las 10 horas, debiendo las propuestas ser presentadas en sobre cerrado y lacrado y escritas o acompañadas de un sello Municipal de cincuenta pesos.

El pliego de condiciones obra en la Mesa de Entradas de la Intendencia para su consulta por los interesados.

Rosario, Mayo 6 de 1924.—El Secretario.

[illegible]0 v. julio 4.

Provincia de Buenos Aires

MINISTERIO DE OBRAS PUBLICAS DE LA PROVINCIA DE BUENOS AIRES

DIRECCION GENERAL

División de Puentes y Caminos

Llámase nuevamente a licitación pública por el término de quince días para la ejecución de las obras de reparación de los terraplenes de acceso al puente situado sobre el Río Samborombón, entre los kilómetros 85 y 87.500 del camino general de Chascomús a Barracas.

El presupuesto y pliego de bases y condiciones se hallan a disposición de los interesados, en la División de Puentes y Caminos, calle 7 No. 1175, de esta ciudad, todos los días hábiles, durante las horas de oficina.

Las propuestas se abrirán el día 22 de mayo próximo a las 15 horas, en el despacho del Director de Puentes y Caminos y en presencia de los interesados que concurran al acto.

La Plata, abril 30 de 1924. — (Firmado): Aníbal E. Giraldez, Secretario General.

19|597 v. mayo 17.

MINISTERIO DE OBRAS PUBLICAS DE LA PROVINCIA DE BUENOS AIRES

Dirección General. División de Arquitectura y Construcción de Edificios

Llámase a licitación por el término de quince días, para las obras de reparación en la vereda que circunda el edificio de la antigua Estación y reposición de vidrios en las marquesinas del mismo edificio, que dan sobre las calles 49 y 50, de esta ciudad.

El presupuesto y pliego de bases y condiciones se hallan a disposición de los interesados en la División de Arquitectura y Construcción de Edificios, calle 7, núm. 1175, de esta ciudad, todos los días hábiles durante las horas de oficina.

Las propuestas se abrirán el día veintisiete del corriente mes, a las catorce horas, en el despacho del Director de Arquitectura y en presencia de los interesados que concurran al acto.

La Plata, mayo 6, de 1924. — Aníbal E. Giráldez, Secretario General.

19|613. v Mayo 21.

MINISTERIO DE HACIENDA DE LA PROVINCIA DE BUENOS AIRES

Licitación de Títulos de Deuda Externa.—Empréstito 3 1|2 o|o 1906-1909

Llámase a licitación pública por el término de (15) quince días, para el rescate de títulos de la Deuda Externa Empréstito 3 1|2 o|o leyes 28 de diciembre de 1906 y 22 de junio de 1909, hasta la concurrencia de (£ 35.580) treinta y cinco mil quinientas ochenta libras esterlinas.

Las propuestas deberán presentarse bajo sobre cerrado y lacrado, hasta las 14 horas y 30 minutos del día 12 de mayo próximo, a los señores Baring Brothes y Cía. Ltda., en Londres, o al Ministerio de Hacienda de la Provincia de Buenos Aires.

Toda propuesta deberá ser acompañada de un certificado de depósito igual al 5 o|o por lo menos, del importe total de los títulos ofrecidos, como garantía del cumplimiento de la misma. Este depósito deberá ser en efectivo.

Los proponentes deberán dar cumplimiento a lo dispuesto por artículos 75 y 76 de la Ley de Sellos.

El licitante que treinta días (30) después de aceptársele su propuesta respectiva, no hubiera hecho entrega de los títulos ofrecidos, perderá a favor de la Provincia el depósito efectuado en garantía de la misma.

La apertura de las propuestas se hará simultáneamente en Londres y La Plata, a las 14 horas y treinta minutos del día 12 de mayo de 1924, en La Plata, en presencia del señor Ministro de Hacienda, de los miembros de la Junta de Crédito Público y de los interesados que concurran, de cuyo acto certificará el Escribano Mayor de Gobierno.

Por más datos y para munirse de los formularios respectivos, dirigirse a la Oficina de Crédito Público, en La Plata. — La Plata, 26 de abril de 1924. —M. Anselmino, Oficial Mayor del Ministerio de Hacienda.

19|580 v. mayo 11.

El señor juez de 1a. instancia en lo civil de la Capital de la República, doctor don Martín Abelenda, ha dispuesto se cite, llame y emplace por el término de treinta días, contados desde la primera publicación del presente, a todos los que se consideren con derecho a los bienes dejados por don CARLOS PATRUCHI, ya sean como herederos o acreedores, para que dentro de dicho término comparezcan a deducir sus acciones en forma, por ante su juzgado y secretaría del que suscribe, bajo apercibimiento de lo que hubiere lugar por derecho. — Buenos Aires, mayo tres de 1924. —Carlos G. Marín, secretario.

19|624 v. jun. 8.

Por disposición del señor juez de lo civil de la Capital de la República, Dr. J. Isaac Arriola, se hace saber por el término de tres días a contar de la primera publicación del presente, que ante su juzgado y secretaría autorizante, se ha presentado don DAVID GARFINKEL, solicitando el cambio del nombre de su hija Bobe por el de Elisa, lo que se hace saber a efectos de lo dispuesto por el art. 23 de la ley de Registro Civil. — Buenos Aires, abril diez de 1924. — Dámaso E. Palacio, secretario.

19|6[illegible] v. mayo 12.

F. C. PROVINCIAL DE LA PLATA AL MERIDIANO V

Llámase a licitación por el término de 15 días, para la provisión de cinco mil toneladas de conchilla para balasto de vías.

El pliego de bases y condiciones estará a disposición de los interesados quienes podrán solicitarlo en las Oficinas de la Superintendencia (calle 53 núm. 516, La Plata), todos los días hábiles de 14 a 17 horas, con excepción de los sábados que será de 9 a 11 horas.

La apertura de propuestas tendrá lugar en acto público en presencia de los interesados y por ante el señor Escribano Mayor de Gobierno, el día 19 de mayo de 1924, a la hora catorce en la Gerencia del Ferrocarril, Estación La Plata. — La Plata, mayo 5 de 1924. — Raúl de la Serna, secretario.

19|607 v. mayo 19.

F. C. PROVINCIAL DE LA PLATA AL MERIDIANO V

Llámase a licitación por el término de 15 días para el arrendamiento de un galpón de zinc de 100 metros de largo por 20 metros de ancho, en la Estación La Plata para depósito de cereales.

El pliego de bases y condiciones estará a disposición de los interesados quienes podrán solicitarlo en las Oficinas de la Superintendencia (calle 53 núm. 516, La Plata), todos los días hábiles de 14 a 17 horas, con excepción de los sábados que será de 9 a 11 horas.

La apertura de propuestas tendrá lugar en acto público en presencia de los interesados y por ante el señor Escribano Mayor de Gobierno el día 19 de mayo de 1924, a la hora catorce en la Gerencia del Ferrocarril, Estación La Plata. — La Plata, mayo 5 de 1924. — Raúl de la Serna, secretario.

19|608 v. mayo 19.

DIRECCION GENERAL DE RENTAS DE LA PROVINCIA

Aviso de licitación

De conformidad con la autorización conferida por el P. E., se ha resuelto llamar a licitación pública y a propuesta cerrada, para la provisión de mostradores, tabiques, bancos, etc., que son necesarios a la Oficina de Recaudación de la Capital, ubicada en la calle 50 entre 6 y 7, donde podrán los interesados tomar conocimiento de las bases y condiciones de la licitación.

Las propuestas serán abiertas en el despacho de la Dirección de Rentas, en presencia del Director General, de un Contador Fiscal y de las personas que concurran al acto, que se realizará el día viernes 16 de Mayo corriente a las quince horas. — Emilio N. Grau, Director General de Rentas.

19|612 v. mayo 15.

La Epoca (S.A.) — TEATROS Y CINEMATOGRAFOS — La Epoca (S.A.)

ESPECTACULOS DEL DOMINGO

CERVANTES
CORDOBA 1199 — U. T. 41 Plaza 2224

COMPAÑIA VIENESA DE OPERETAS

Leo Fall

Matinée a las 16 y noche a las 21

La Rosa de Stambul

ODEON
Esmeralda 367 — U. T. 2313 Av.
Empresa: HECTOR G. QUIROGA
COMPAÑIA ARGENTINA

CAMILA QUIROGA

Primeros actores:
E. ARELLANO — E. GUTIERREZ
Matinée a las 15 y Noche a las 21:

El castigo de amar

Vermouth a las 17.30.

Reprise:

Los derechos de la Salud

Platea (Matinée, Vermouth, Noche) $ 3.-

OPERA
CORRIENTES 860—U. T. 37 Riv. 1170
Empresa: LOMBART y Cía.
Compañía Dramática Italiana de Gran Guignol

ALFREDO SAINATI

Matinée a las 15:
"PASSA LA RONDA"; "LUI"; "SETA O COTONE"
Platea $ 2.-
Sección Vermouth a las 18:
"AL TELEFONO"; "SETA O COTONE"
Platea $ 1.50
NOCHE: A las 21 y 15. la. sección:
"AL TELEFONO"; "ALCIDE PEPIE"
2a. sección, a las 22 y 15:
"PENSIONE DI FAMIGLIA"
3a. sección, a las 23 y 15:
"COME SI MUTA"
"LA REVENANT"

COLISEO
Charcas 1109 - U. T. 1115 Plaza
Cía. Italiana de Operetas

CLARA WEISS

Ultimas dos funciones y despedida de la Compañía
Matinée, a las 15:

La Viuda Alegre

Noche, a las 21: Platea $ 3.—

RIQUETTE

(No apta para señoritas)
Platea $ 4.—

ARGENTINO
B. MITRE 1448-U. T. 35 Libertad 1788
Coóp. Tel. 1520 Central
COMPAÑIA NACIONAL

FLORENCIO PARRAVICINI

Matinée a las 15 y noche a las 21
PLATE $ 2.50 PLATEA $ 3.—

¡¡GRAN EXITO!!

¡¡GRAN EXITO!!

Cristóbal Colón

en la
Facultad de Medicina

Colón: PARRAVICINI

PALACE THEATRE
DOMINGO TARDE Y NOCHE
A las 14: todos estrenos cómicos y vistas naturales
A las 15.10:
BAJO FALSA IDENTIDAD
Por Guy Battes Post y Marcia Mureda
A las 16.20 y 22:
LABIOS Y DOLARES
A las 17.20 y 21: La notable producción Roberson Cole:
ESPOSAS Y COMPAÑERAS
A las 18.30 y 23, gran estreno Primer Circuito
UN HIJO EN GARANTIA
La más notable creación de Richard Bartelmess
Miércoles 14, gran estreno Arte Especial:
CACHITO
Una maravilla del pequeño Jackie Coogan
Viernes 16, en la sección selecta de moda: estreno:
LA VOZ DE LA SIRENA

GRAND SPLENDID
A las 14: Dos secciones adecuadas para los niños. A las 15.20: El extraordinario film que todos deben ver lo por su grandiosidad:
LA TRAGEDIA DEL KOROSKO
por Wanda Hawley
A las 16.20 y 21, estreno Arte: LABIOS Y DOLARES, por Eva Noval
A las 17.20 y 22, estreno: ESPOSAS Y COMPAÑERAS p. Grace Darmond
A las 18.30, sección aristocrática y 23 estreno Extra: UN HIJO EN GARANTIA, por Richard Barthelmess.
Por la noche brillante reunión social, tradicionales de esta sala, con clásicos entreactos por la orquesta.
Miércoles 2 estrenos Especiales: LA CALUMNIADA y CACHITO por el célebre Jackie Coogan. (Arte Especial. Lunes 19: CON LA SONSIRA EN LOS LABIOS
por Norma Talmadge

EL SAQUEO DE ROMA

(POR ORDEN DEL EMPERADOR CARLOS V) — Grandiosa reconstrucción histórica de uno de los más trágicos episodios del Renacimiento.

HOY SABADO 10, tarde y noche y MAÑANA 11, tarde y noche en el Crystal Palace (Corrientes 1550)

EL PASAJERO SIN BOLETO

Comedia extraordinaria por OSSI OSWALDA, se estrenará próximamente en el CRYSTAL PALACE.

MUNDIAL FILM DISTRIBUIDORES

VICTORIA
Victoria 1393. U. T. (37) Riv. 5510
Empresa: FRANCISCO DELGADO
Jira artística de intercambio hispano-americano
Gran Compañía Cómica-Lírica Española

AMADEO VIVES

Matinée a las 15 y noche a las 21:

Doña Francisquita

Platea $ 4.50

NUEVO
Corrientes 1530-40 — U. T. 3678 Lib.
Empresa arrendataria: R. CASAUX
COMPAÑIA ARGENTINA DE COMEDIAS

ROBERTO CASAUX

Director artístico: D. Joaquín de Vedia
Matinée a las 15 y noche a las 21:
GRAN EXITO:
18 y 19 representaciones de la comedia en 3 actos de ARMANDO DISCEPOLO y RAFAEL DE ROSA

GIACOMO

Giacomo: Sr. Casaux

APOLO
EL TEATRO DE LAS FAMILIAS
Empresa: Sue. Giovanetti
Corrientes 1386 — U. T. 35 - Lib. 0938
GRAN COMPAÑIA NACIONAL DE COMEDIAS Y SAINETES

LEOPOLDO SIMARI

Domingo 27 de abril
A las 14.45 (2.45) matinée familiar:
EL GUARDA No. 13
LOS MARIDOS DE EVA
El casamiento de Chichilo
Platea (función entera) $ 2.50
A las 18.30, a las 21 y a las 23:
El casamiento de Chichilo
A las 22:
EL GUARDA No. 13

LICEO
Rivadavia esq. Paraná U. T. 1611 Lib.
Empresa: Gerino Hermanos
Compañía Argentina de piezas cómicas en tres actos

LUIS ARATA

Dirección: FEDERICO MERTENS

Matinée, a las 15 y noche a las 21.15:
La pochade en 3 actos original de Octavio P. Sargenti

El mayor Sigilo

Vermouth a las 17 y 15:
La comedia en 3 actos original de los señores Weisbach y Doblas.
HOLATRI ZENEIZE SEMMO GOSCI
(Los genoveses somos así)

PORTEÑO
Corrientes 846 — U. T. (37) Riv. 2920
Empresa: ALVAREZ y Cía.
Compañía Nacional de Revistas

MANUEL ROMERO

Matinée a las 14.45 (2.45) p. m.:
¡Aprovechen la bolada!
¡No arrebaten que hay pa todos!
Sección especial a las 17:
¡Aprovechen la bolada!
Sección vermouth a las 18 en punto:
¡Aprovechen la bolada!
Noche a las 21 en punto:
¡Aprovechen la bolada!
¡No arrebaten que hay pa todos!
¡Aprovechen la bolada!

MAIPO
Esmeralda 443 — U. T. 1982, Avenida
Empresa H. CAIRO
COMPAÑIA NACIONAL

DEALESI MORGANTI

Matinée a las 15:
Don Ponciano Peñaloza
Las que no deben casarse
Ha pasado un hombre
Vermouth a las 18 y noche a las 21 y 23:
¡Ya cayó el chivo en el lazo!
Noche a las 21:
Las que no deben casarse
Platea por sección $ 1.

CASINO
Maipo 366 U. T. 33 Av. 3500

Mañana domingo, matinée familiar a las 15

El más cómico de los Chimpaces

CHARLOT

Patinador, ciclista y motociclista

La bella Marifah

Con su maravillosa colección de

Cacatuas y Papagallos

y diez grandes atracciones

FLORIDA
Galería Güemes—U. T. 0202 Avenida
Dirección: A. M. GARESIO
De 3 a 5 sección especial
PROGRAMA CINEMATOGRAFICO DE PRIMER ORDEN

GRAN EXITO DE LAS VARIETES

Kaminska

equilibristas excéntricos

Hanvarr y Lee

Equilibristas excéntricos

Antonia Costa

Tonadillera española

LOS CARPI
NOTABLES MACHIETISTAS

BA-TA-CLAN
25 de Mayo 464—U. T. 2177 Retiro
COMPAÑIA NACIONAL DE GENERO ALEGRE

REPERTORIO DEL TEATRO ROYAL

Primer actor y Director:
Pedro Gialdroni
Gran éxito de la Compañía con la revista de gran espectáculo:
¡Aquí está la Papa!
y la hilarante pochade:
La paja en el ojo ajeno
LOCAL COMPLETAMENTE REFORMADO

PARQUE JAPONES
Alem y Callao — U. T. 2170 Juncal

Temporada de Invierno

Mañana domingo
De tarde solamente
Gandes

Romerías Españolas

Entrada $ 1.00. Niños $ 0.50
Con teatro. Baile y una atracción.

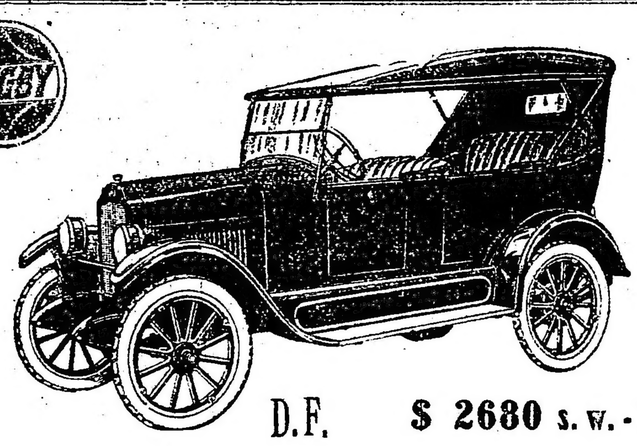

D.F. $ 2680 s. w. - Bs Aires

Está comprobado

que entre los automóviles de precio moderado, el **RUGBY** es el que asegura un mejor servicio al costo más reducido

Su motor "CONTINENTAL" es una garantía

Importadores:

DITLEVSEN y Cía.

COCHABAMBA 54 BUENOS AIRES

Exposición y Ventas:

CARLOS D. HULL y Cía. Venezuela 691 — Bs. As.
SORDELLI Hnos. y Cía. Rivadavia 1629 — Bs. As.
PIOLA, SCAROELLA y Cía. Misiones 42.48 — Bs. As.

CRUZ ROJA ARGENTINA

SEMANA DE MAYO

Conscripción de Socios

Estreno lunes 12

CINE CALLAO

CIRCO FRANK BROWN
Corrientes y Carlos Pellegrini
U. T. 38 Mayo, 0483
HOY SABADO A LAS 21:
Y MAÑANA DOMINGO
2 - FUNCIONES - 2
MATINEE INFANTIL, a las 15
NOCHE, a las 21

Toda clase de actos circenses, a donde pasar horas alegres y divertidas.
Una cantidad de Payasos y Tonis.
Colección de ánimales amaestrados
En la próxima semana. Debut de nuevos artistas llegados en el vapor "Conte Rosso"
Platea $ 2.— Gradas con asiento $ 1.—

SMART
Corrientes y Talcahuano
Unión Telefónica 0592, Mayo (38)
TEMPORADA OFICIAL DE 1924
COMPAÑIA

BLANCA PODESTÁ

Matinée a las 15 y noche a las 21:

El alma desnuda

Drama en 3 actos de L. Rodriguez Acasuso
Sección familiar a las 17.30:
La comedia dramática en 4 actos de C. MEBE
Versión de Emilio Bastida, titulada:

EL VERTIGO

Espectáculos recomendados — DE — "La Epoca"

POLITEAMA
Corrientes y Paraná—U. T. 6314, Lib.
Empresa Renato Salvatti
COMPAÑIA DE OPERETAS ALEMANAS

Dirección. G. URBAN

Matinée a las 15:

El Príncipe don Juan

Noche a las 21:

El primo de Jauja

Platea MATINEE NOCHE $ 3.-

MARCONI
RIVADAVIA 2330 U. T. 2056 (Mitre)
Empresa arrendataria: Miguel Gea y Cía.
COMPAÑIA ARGENTINA DE DRAMAS Y COMEDIAS

ANGELINA PAGANO

Matinée a las 15 y noche a las 21:

La Salvación

Vermouth a las 17.15:

Un Hogar

BUENOS AIRES
CANGALLO 1053—U. T. 37 Riv. 3077
Empresa: F. DELGADO
COMPAÑIA ARGENTINA DE COMEDIAS, SAINETES Y REVISTAS

MUIÑO ALIPPI

A las 16, 17, 18, 21 y 23 y 15:
LA APARATOSA REVISTA

CRI-CRI

A las 15 y a las 22:

"La última del Año"

Platea por sección $ 1.50

SARMIENTO
Cangallo 670 — U. T. 1955 Libertad
Empresa: C. BEALI
COMPAÑIA ARGENTINA DE COMEDIAS

CESAR RATTI

Director artístico: A. Weisbach
Primer actor: PEPE RATTI
Matinée a las 15:
TE QUIERO, TE ADORO
TUS BESOS SERAN MIOS
UN AUTOR EN BUSCA DE SEIS PERSONAJES
Vermouth a las 18. Noche, a las 21 y a las 23:
UN AUTOR EN BUSCA DE SEIS PERSONAJES
Noche a las 22:
TUS BESOS SERAN MIOS

COMEDIA
C. Pellegrini 243—U. T. 37 Riv. 3727

Empresa Rey y Compañía

COMAÑIA DE GRANDES REVISTAS

Matinée a las 14.45, a las 17, a las 21 y 23.15:

Las Vírgenes Eternas

A las 16, 18 y 22.15:

LA COPA DEL OLVIDO

MAYO
Avda. de Mayo 1099 U. T. 2630 Riv.

Empresa: DELGADO y Cía.

COMPAÑIA COMICO - ESPAÑOLA

JULIO SANJUAN

Matinée a las 16:

La pluma verde

Vermouth a las 18 y noche a las 22.15:

La dichosa honradez

Noche a las 21:

Los milagros del Juez

CRYSTAL PALACE
CORRIENTES 1550 U. T. 6523 (Lib.)
Empresa: Albinatti Hermanos
A las 14, 14.30 y 20.45, secciones comicas selectas para niños
A las 15. Extraordinaria producción Paramount, presenta a Ethel Clayton en "ESCALERA DE MENTIRA".
A las 16 y 21.05. Extraordinario estreno Fox, presenta a William Russell en "DOBLE VICTORIA".
A las 17 y a las 22.05. Extraordinario estreno del monumental film basado alrededor de una dramática historia de ambición, de amor y de odio titulado: "EL SAQUEO DE ROMA".
A las 18 y 23.05. Estreno extraordinario Rialto, presenta a Doris Kenyen y Montagú Love en la fina comedia dramática titulada: "LA BARQUILLA CONYUGAL". Estreno del Film Revista No. 229
Martes 13: "DONDE EL NORTE EMPIEZA" por el gran perro actor "Rin - Tin - Tin"

REAL CINE
ESMERALDA 425 —
U. T. 33 Avenida 5700
Empresa: A. MOLTENI

ESTRENO: La comedia Paramount en 30 partes:
"El conspicuo ciudadano"
por Thomas Meighan
"En las alturas de New York"
por May Mc Avoy
"La sota de bastos"
Estreno por Herbert Rawlinson
GRAN SECCION COMICA
Real Jazz - Band y Clásica

MAIPU PIGALL'S
Maipú 318-322.—U. T. 2389 Rivadavia
Empresa: MIMAUN MALEK

EL GRAN CABARET

El más confortable y divertido de la Capital
Todos los días de 18 a 20
APERITIF DANSANT
Grandiosos números de varietes
Gran éxito de las orquestas:
"Yara Indian Jazz Band"
y "Típica Criolla"
A las 21.30:
SECCION SOIREE
De las 24 a 4 de la mañana:
SECCION CHAMPAGNE
PALCOS GRILLE CON ENTRADA INDEPENDIENTE

Ta-Ba-Ris

Corrientes 829

RESTAURANT ULTRA-MODERNO

Inauguración

HOY sábado HOY

9 de Mayo

Chocolate AGUILA Superior

Bombones AGUILA Superior